

## Umweltradioaktivität und Strahlenbelastung im Jahr 2016

### Inhaltsverzeichnis

	Seite
<b>Auftrag</b> .....	5
<b>I. Ausgewählte Themen im Strahlenschutz im Berichtsjahr</b> .....	5
1. Neue Euratom-Grundnormen zum Strahlenschutz .....	5
1.1 Radon in Innenräumen .....	5
1.2 Radon an Arbeitsplätzen .....	5
2. Weiterentwicklung des Notfallschutzes durch Umsetzen der Erfahrungen aus Fukushima .....	6
3. Beratungsergebnisse der Strahlenschutzkommission (SSK) .....	7
3.1 Forschungsprogramm zur Verbesserung der Risikobewertung und Risikokommunikation beim Stromnetzausbau .....	7
3.2 Berechnungsgrundlage für die Ermittlung von Körper- Äquivalentdosen bei äußerer Strahlenexposition (SSK-Band 43) .....	7
3.3 Schutz der Umwelt im Strahlenschutz .....	7
3.4 Gefährdungspotenzial bei der Anwendung von Lasern und anderen optischen Strahlungsquellen an der menschlichen Haut .....	8
4. European Joint Programme für die Strahlenforschung: CONCERT .....	8
5. Trinkwasserverordnung .....	9
6. Höchstwerteverordnung .....	10
<b>II. Natürliche Strahlenexposition</b> .....	12
1. Arten natürlicher Strahlenquellen .....	12
2. Beiträge zur Strahlenexposition .....	12
2.1 Kosmische und terrestrische Strahlung .....	12

---

---

	Seite
2.2 Radioaktive Stoffe in Baumaterialien, Industrieprodukten und im Bergbau .....	13
2.3 Nahrungsmittel und Trinkwasser .....	13
2.4 Radon in Gebäuden .....	15
3. Bewertung der Komponenten der natürlichen Strahlenexposition .....	15
3.1 Äußere und innere Strahlenexposition .....	15
3.2 Baumaterialien .....	16
3.3 Radon .....	16
<b>III. Zivilisatorische Strahlenexposition .....</b>	<b>17</b>
1. Kernkraftwerke, Forschungszentren, Kernbrennstoff verarbeitende Betriebe .....	17
1.1 Jahresableitungen radioaktiver Stoffe .....	17
1.2 Berechnete obere Werte der Strahlenexposition .....	20
2. Sonstige kerntechnische Anlagen .....	23
2.1 Zentrale und dezentrale Zwischenlager .....	23
2.2 Endlager .....	25
3. Zusammenfassende Bewertung für kerntechnische Anlagen .....	26
4. Umweltradioaktivität aus Bergbau und Sanierung durch die Wismut .....	27
5. Rückstände aus Industrie und Bergbau mit erhöhter natürlicher Radioaktivität .....	28
6. Radioaktive Stoffe und ionisierende Strahlung in Industrie und Technik sowie im Haushalt .....	29
6.1 Industrieerzeugnisse und technische Strahlenquellen .....	29
6.2 Hochradioaktive Strahlenquellen .....	29
6.3 Störstrahler .....	29
6.4 Konsumgüter und sonstige Anwendungen .....	29
7. Fall-out durch Kernkraftwerksunfälle und durch Kernwaffenversuche .....	30
7.1 Tschernobyl .....	30
7.2 Fukushima .....	30
7.3 Kernwaffenversuche .....	30
<b>IV. Berufliche Strahlenexposition .....</b>	<b>31</b>
1. Zivilisatorische Strahlenquellen .....	31
1.1 Personendosisüberwachung .....	31
1.2 Beruflich strahlenexponierte Personen in kerntechnischen Anlagen .....	33
1.3 Inkorporationsüberwachung .....	33
2. Natürliche Strahlenquellen .....	34
2.1 Flugpersonal .....	34

	Seite
2.2 Arbeitsplätze mit erhöhter Radonexposition (Wasserwerke, Schauhöhlen, Heilbäder und Sanierungsbetriebe) .....	34
3. Strahlenunfälle und besondere Vorkommnisse .....	36
<b>V. Medizinische Strahlenexposition</b> .....	<b>36</b>
1. Röntgendiagnostik .....	36
2. Nuklearmedizinische Diagnostik .....	39
3. Strahlenhygienische Bewertung der medizinischen Strahlenexposition .....	41
<b>VI. Nichtionisierende Strahlung</b> .....	<b>41</b>
1. Elektromagnetische Felder .....	41
2. Optische Strahlung .....	45
2.1 Forschung zur UV-Strahlung .....	45
2.2 Solares UV-Monitoring in Deutschland .....	46
2.3 Rechtliche Regelungen von Solarienbetrieben .....	46
2.4 Hautkrebspräventionsmaßnahmen .....	48
 <b>Anhang</b>	
Verwendete Abkürzungen .....	49
Erläuterung wichtiger Fachausdrücke .....	50
Stichwortverzeichnis .....	59

## **Umweltradioaktivität und Strahlenbelastung im Jahr 2016 (Berichtsjahr, 1. Januar bis 31. Dezember 2016, redaktioneller Stand September 2017)**

### **Wesentliche Ergebnisse im Berichtsjahr bezogen auf die Bundesrepublik Deutschland:**

#### **Gesamtbewertung der ionisierenden Strahlung:**

- Die berechnete Gesamtexposition beträgt 3,8 mSv pro Person und Jahr wie im Vorjahr.

#### **Medizinische Strahlenexposition:**

- Die mittlere Anzahl der Computertomographien pro Einwohner und Jahr hat zwischen 2007 und 2014 um 40 % zugenommen.
- Die mittlere effektive Dosis der Bevölkerung durch medizinische Strahlenexposition bildgebender Verfahren beträgt 1,6 mSv (Daten für das Jahr 2014).

#### **Berufliche Strahlenexposition:**

- Die mittlere Jahresdosis exponierter Personen liegt bei 0,47 mSv (Vorjahr: 0,46 mSv).

#### **Strahlenexposition des Flugpersonals:**

- Die mittlere Jahresdosis beträgt 2,0 mSv (Vorjahr: 1,9 mSv).
- Die höchste Jahresdosis des fliegenden Personals liegt bei 6,0 mSv (Vorjahr: 5,7 mSv).

#### **Register hochradioaktiver Strahlenquellen:**

- Es ist eine Zunahme auf 42000 registrierte Quellen (Vorjahr: 40000) von 693 Genehmigungsinhabern (Vorjahr: 684) zu verzeichnen.

#### **Schachtanlage Asse:**

- Bei der Ermittlung der Strahlenexposition ergeben sich für das Berichtsjahr effektive Jahresdosen von 0,05 µSv für Erwachsene und 0,2 µSv für Säuglinge (Vorjahr 0,1 µSv bzw. 0,4 µSv).

#### **Kernkraftwerksunfälle:**

- Tschernobyl: Jährlich nehmen die Cäsium-137-Inventare aus dem Unfall um 2 bis 3 % in Boden und Nahrungsmitteln ab; die Kontamination von Wild und Pilzen ist jedoch immer noch vergleichsweise hoch, Überschreitungen der Grenzwerte gibt es bei Wildschweinfleisch in Einzelfällen.
- Fukushima: Im Berichtsjahr wurden keine erhöhten Radionuklidkonzentrationen mehr nachgewiesen.

#### **Elektromagnetische Felder:**

- Ein Schwerpunkt der Forschungs- und Kommunikationsaktivitäten von BMUB und BfS liegt aktuell beim Ausbau der Stromnetze. Um bestehende wissenschaftliche Unsicherheiten in der Risikobewertung zu verringern und offene Fragen beantworten zu können, werden BMUB und BfS ein begleitendes Forschungsprogramm zum „Strahlenschutz beim Stromnetzausbau“ mit insgesamt acht Themenfeldern und 36 einzelnen Forschungsvorhaben durchführen.

#### **Optische Strahlung:**

- Die Verwendung optischer Strahlung zu kosmetischen Zwecken und im Wellnessbereich sowie die deutliche Zunahme von Hautkrebserkrankungen sind Grund für weitere Forschung und für weitere Optimierung der Risikokommunikation und Informationsmaßnahmen .
- Der UV-Index erreichte im Juni im Norden und Süden Deutschlands einen Wert von 10, in der Mitte einen Wert von 9.

Alle im Text verwendeten Abkürzungen und Fachausdrücke sind im Anhang erklärt. Grundsätzliche Zusammenhänge von Strahlendosis und Strahlenwirkung sowie die Definition nichtionisierender Strahlung und ihrer Wirkungsmechanismen finden sich in den Jahresberichten des Bundesministeriums für Umwelt, Naturschutz, Bau und Reaktorsicherheit über „Umweltradioaktivität und Strahlenbelastung“.

## Auftrag

Das Strahlenschutzvorsorgegesetz (StrVG) vom 19. Dezember 1986 sieht die jährliche Berichterstattung durch das Bundesministerium für Umwelt, Naturschutz, Bau und Reaktorsicherheit an den Deutschen Bundestag und den Bundesrat über die Entwicklung der Radioaktivität in der Umwelt vor. Der vorliegende Bericht enthält die wichtigsten Informationen und Änderungen in diesem Bereich gegenüber den Vorjahren. Dazu werden die erhobenen Daten im Bereich Umweltradioaktivität und Strahlenbelastung vom Bundesamt für Strahlenschutz (BfS) zusammengefasst, aufbereitet und dokumentiert (§ 5 Absatz 1 und § 11 Absatz 7 StrVG). Zusätzlich enthält dieser Bericht Informationen über den Bereich „nichtionisierende Strahlung“ (NIR).

Alle Angaben beziehen sich auf das Berichtsjahr 1. Januar bis 31. Dezember 2016, sofern nichts anderes angegeben ist. Ausführlicheres Datenmaterial ist den Jahresberichten des Bundesministeriums für Umwelt, Naturschutz, Bau und Reaktorsicherheit über „Umweltradioaktivität und Strahlenbelastung“ ([www.bfs.de/DE/mediathek/berichte/umweltradioaktivitaet/umweltradioaktivitaet.html](http://www.bfs.de/DE/mediathek/berichte/umweltradioaktivitaet/umweltradioaktivitaet.html)) zu entnehmen.

## I. Ausgewählte Themen im Strahlenschutz im Berichtsjahr

Die Richtlinie 2013/59/Euratom<sup>1</sup>, die am 6. Februar 2014 in Kraft getreten und bis zum 6. Februar 2018 in nationales Recht umzusetzen ist, wird das Strahlenschutzsystem durch die Unterscheidung von geplanten, bestehenden und notfallbedingten Expositionssituationen neu strukturieren. Die Richtlinie passt das Strahlenschutzrecht dem aktuellen wissenschaftlichen Erkenntnisstand an. Zudem weitet sie, mit dem Ziel einen umfassenden Strahlenschutz zu gewährleisten, den Anwendungsbereich des Strahlenschutzrechts aus, beispielsweise im Hinblick auf das natürlich vorkommende radioaktive Edelgas Radon – hier wird es neue Regelungen und einen Aktionsplan zum Schutz vor Radon in Innenräumen und an Arbeitsplätzen geben.

### 1. Neue Euratom-Grundnormen zum Strahlenschutz

Im Rahmen eines nationalen Aktionsplanes sollen alle ressortübergreifenden Maßnahmen, die dem Schutz der Bevölkerung und der Arbeitnehmer vor erhöhter Radonkonzentration dienen, koordiniert werden. Dazu zählen unter anderem Maßnahmen zur Erarbeitung von Baurichtlinien, zur Entwicklung von Messstrategien, Untersuchungen zur Ableitung von Radongebieten und Informationskampagnen. Dieser Aktionsplan ist regelmäßig fortzuschreiben.

#### 1.1 Radon in Innenräumen

Umfangreiche internationale epidemiologische Untersuchungen haben eindeutig festgestellt, dass Radon nach dem Rauchen die zweithäufigste Ursache für Lungenkrebs darstellt. Auf Grund epidemiologischer Studien muss man davon ausgehen, dass alleine in Deutschland jährlich rund 1900 Menschen an den Folgen erhöhter Radonkonzentrationen in Wohnungen sterben. Aus diesem Grund sieht die europäische Grundnorm im Strahlenschutz vor, die Radonkonzentration in Innenräumen zu verringern (vgl. [Abschnitt II.2.4](#)).

National ist ein Referenzwert für den Jahresmittelwert der Radonkonzentration in Innenräumen festzulegen. Dieser Referenzwert darf maximal 300 Bq/m<sup>3</sup> betragen.

Die Grundnormenrichtlinie fordert, dass neue Gebäude so zu errichten sind, dass ein Radoneintritt aus dem Boden in den Innenraum verhindert wird. In einigen europäischen Ländern sind schon Radonschutzmaßnahmen in Neubauten üblich, die den Eintritt des Radons vermindern. Dazu zählen zum Beispiel Vorrichtungen, die die Luft unter der Bodenplatte eines Hauses gezielt absaugen.

Eine Messpflicht für Privathäuser ist nicht vorgesehen. Jedoch sollen durch Informationen zum Radonrisiko Anreize für die Bevölkerung geschaffen werden, die Raumluftkonzentration in Wohnungen untersuchen zu lassen und gegebenenfalls Maßnahmen zu ergreifen.

#### 1.2 Radon an Arbeitsplätzen

Die Euratom-Grundnormen<sup>1</sup> fordern von den Mitgliedsländern einen umfassenden Schutz der Beschäftigten vor einer erhöhten Radonkonzentration an Arbeitsplätzen und in öffentlichen Gebäuden. Dieser Schutz beruht auf drei Säulen:

<sup>1</sup> Richtlinie 2013/59/Euratom des Rates vom 5. Dezember 2013 zur Festlegung grundlegender Sicherheitsnormen für den Schutz vor den Gefahren einer Exposition gegenüber ionisierender Strahlung (ABl. L 13/1 vom 17.1.2014)

- Festlegung eines Referenzwertes,
- eingeschränkte Verpflichtungen zum Messen,
- gestuftes Maßnahmesystem.

Es ist ein Referenzwert für die Innenraumkonzentration am Arbeitsplatz von maximal  $300 \text{ Bq/m}^3$  national festzulegen. Die Festlegung eines Referenzwertes soll ausdrücken, dass es sich bei Radon an Arbeitsplätzen primär um eine existierende Expositionssituation handelt. Ein Referenzwert ist ein Wert, der sich von einem Grenzwert dahingehend unterscheidet, dass eine Exposition oberhalb des Referenzwertes unangemessen ist und nicht langfristig hingenommen werden soll. Anders als ein Grenzwert, der nicht überschritten werden darf und bußbewehrt ist, bildet der Referenzwert den Maßstab für Schutzmaßnahmen, um unterhalb des Wertes zu bleiben. Der Referenzwert für Radon wird als Langzeitmittelwert (Jahresmittelwert) der Raumluftkonzentration definiert. Dieser ist mittels einfacher und preiswerter Detektoren bestimmbar.

Die Euratom-Grundnorm sieht des Weiteren eine Messverpflichtung für Arbeitgeber vor. Diese gilt aber nicht allgemein, sondern unterliegt einer Priorisierung. Einerseits sollen Messungen an allen Arbeitsplätzen in Erd- und Untergeschossen stattfinden, die in Radongebieten liegen, andererseits sollen – unabhängig von dem Ort – Arbeitsplätze untersucht werden, die entsprechend ihrer Kategorie nach Anlage XVIII der RL 2013/59/Euratom einem erhöhten Radonrisiko unterliegen. Als Radongebiete werden die Regionen Deutschlands angesehen, in denen erwartet wird, dass der Referenzwert für die Raumluft in Innenräumen in erhöhtem Maße überschritten wird.

In den überwiegenden Fällen sind klassische Maßnahmen des Strahlenschutzes, wie Personendosimetrie, Zugangbeschränkungen und Kennzeichnung an normalen Arbeitsplätzen nicht vertretbar. Aus diesem Grunde sieht die Grundnormenrichtlinie vor, dass nach einer eventuellen Überschreitung des Referenzwertes bauliche oder lüftungstechnische Maßnahmen vorgenommen werden sollen, um die Radonkonzentration zu verringern. Gelingt es nicht, durch diese Maßnahmen den Referenzwert zu unterschreiten oder sind keine Maßnahmen möglich, so ist der Arbeitsplatz bei der zuständigen Behörde anzumelden. Es folgt eine Dosisabschätzung für die Beschäftigten. Bei Überschreitung der Jahresdosis von  $6 \text{ mSv}$  sind angemessene Maßnahmen des beruflichen Strahlenschutzes zu ergreifen. Wird diese Dosis nicht erreicht, soll lediglich die Raumluftkonzentration regelmäßig überprüft werden.

Zur Ableitung von Radongebieten in Bezug auf Arbeitsplätze müssen vorliegende Messungen in Wohnungen sowie umfangreiche geostatistische Berechnungen herangezogen werden. Im Teil 3 der Strahlenschutzverordnung sind derzeit schon Arbeitsplätze definiert, an denen die Radonkonzentration bewertet werden muss. Dazu zählen Arbeitsplätze in Wasserwerken sowie unter Tage. Ob durch die Verringerung der Bemessungsgrenze von derzeit rund  $1000 \text{ Bq/m}^3$  auf den Referenzwert von maximal  $300 \text{ Bq/m}^3$  weitere Berufsfelder unter eine Messpflicht fallen werden, ist unklar. Entsprechende Untersuchungen sind initiiert bzw. werden vom Bundesamt für Strahlenschutz durchgeführt.

## **2. Weiterentwicklung des Notfallschutzes durch Umsetzen der Erfahrungen aus Fukushima**

Nach dem Unfall im Kernkraftwerk Fukushima Dai-ichi im März 2011 hat das Bundesumweltministerium die Strahlenschutzkommission (SSK) um Prüfung gebeten, ob die Lehren aus dem Reaktorunfall Änderungen des deutschen Regelwerkes für Notfallplanung und Notfallmaßnahmen erfordern.

In mehr als drei Jahren Bearbeitungszeit hat die SSK als Ergebnis dieser Prüfung fünf neue Empfehlungen (Fragestellungen zu Aufbau und Betrieb von Notfallstationen, Planungsgebiete für den Notfallschutz in der Umgebung von Kernkraftwerken, Planung der Iodblockade in der Umgebung stillgelegter Kernkraftwerke, Prognose und Abschätzung von Quelltermen bei Kernkraftwerksunfällen, Planungsgebiete für den Notfallschutz in der Umgebung stillgelegter Kernkraftwerke) erarbeitet und vier ältere Empfehlungen (Kriterien für die Alarmierung der Katastrophenschutzbehörde durch die Betreiber kerntechnischer Einrichtungen, Radiologische Grundlagen für Entscheidungen über Maßnahmen zum Schutz der Bevölkerung bei Ereignissen mit Freisetzungen von Radionukliden, Rahmenempfehlungen für die Planung von Notfallschutzmaßnahmen durch Betreiber von Kernkraftwerken, Rahmenempfehlungen für den Katastrophenschutz in der Umgebung kerntechnischer Anlagen) aktualisiert. Schließlich hat sie weitere 76 Einzelempfehlungen im Rahmen einer umfassenden Bewertung zusammengestellt und in der 274. Sitzung der Strahlenschutzkommission am 19./20. Februar 2015 verabschiedet.<sup>2</sup>

<sup>2</sup> veröffentlicht im BAnz AT 04.01.2016 B3, [urn:nbn:de:101:1-201512213326](https://nbn-resolving.org/urn:nbn:de:101:1-201512213326)

### **3. Beratungsergebnisse der Strahlenschutzkommission (SSK)**

#### **3.1 Forschungsprogramm zur Verbesserung der Risikobewertung und Risikokommunikation beim Stromnetzausbau**

Im Zusammenhang mit dem Ausbau der Stromnetze in Deutschland hat das Bundesamt für Strahlenschutz (BfS) ein Forschungsprogramm zur „Verbesserung der Risikobewertung und Risikokommunikation beim Stromnetzausbau“ vorgeschlagen. Wesentliche Ziele des Forschungsprogramms bestehen darin, auf die Besorgnis der Bürger bezüglich gesundheitlicher Risiken des Stromnetzausbaus einzugehen und vorhandene Lücken bei der fachlichen Bewertung der Risiken zu schließen. Zudem sollen Stakeholder (Bürger, Netzbetreiber, und Behörden) in den Prozess der Informationsgewinnung einbezogen und effektiv über neue wissenschaftliche Erkenntnisse informiert werden.

Die Bewertung der Relevanz und Dringlichkeit der einzelnen Projekte durch die SSK und ihre Priorisierung erfolgte anhand eines Kriterienkatalogs, der sowohl fachliche Aspekte als auch Fragen der Zielerreichung im Rahmen der Laufzeit von sechs Jahren sowie des kalkulierten Budgetrahmens einbezog. Dem Wunsch des BMUB entsprechend wurden im Verlaufe des Bewertungsprozesses einzelne Projekte modifiziert bzw. ergänzt. Die Stel lungnahme wurde in der 286. Sitzung der SSK am 1./2. Dezember 2016 verabschiedet.<sup>3</sup>

#### **3.2 Berechnungsgrundlage für die Ermittlung von Körper-Äquivalentdosen bei äußerer Strahlenexposition (SSK-Band 43)**

Messungen im Strahlenschutz sollen sicherstellen, dass die gesetzlich festgelegten Grenzwerte der Körperdosen nicht überschritten werden. Dazu werden die Personendosen an den strahlenexponierten Personen gemessen und Messungen der Ortsdosisleistung an den Stellen vorgenommen, an denen sich Personen aufhalten können. Nur wenn diese „Überwachungsdaten“, d. h. die gemessene oder eine aus Ortsdosisleistung und Aufenthaltszeit umgerechnete Personendosis oberhalb bestimmter Überprüfungsschwellen liegen, ist es erforderlich, Körperdosen, d. h. effektive Dosis oder Organdosen unter Berücksichtigung der jeweiligen Expositionsbedingungen zu ermitteln. Dazu dienen die Berechnungsgrundlagen (Band 43 der Veröffentlichungen der SSK), die überarbeitet und neu gefasst wurden. Zu den Neuerungen zählen u. a. die mit der ICRP-Publikation 103 geänderten Strahlungs- und Gewebewichtungsfaktoren, die mit ICRP-Publikation 116 veröffentlichten neuen Konversionskoeffizienten für die äußere Strahlenexposition, die von der ICRP empfohlene drastische Absenkung des Grenzwertes für die Organ-Äquivalentdosis der Augenlinse und Änderungen der rechtlichen Grundlagen mit der Umsetzung der Richtlinie 2013/59/Euratom in nationales deutsches Recht.

Bei den Definitionen der Schutzgrößen wurden parallel die alten (nach noch geltender StrlSchV) und die neuen Begriffe (nach ICRP und der Richtlinie 2013/59/Euratom) angeführt. Der Text des Bandes 43 ist den präzisierten Begriffsbestimmungen der Norm DIN 6814-3 von 2015 angepasst worden.

Die Berechnungsgrundlage entspricht damit dem Stand der Wissenschaft. Sie wurde in der 286. Sitzung der SSK am 1./2. Dezember 2016 verabschiedet.

Die Neufassung wird als 3., überarbeitete und erweiterte Auflage des Bandes 43 gedruckt. Die Daten der Abbildungen und Tabellen werden den Nutzern des Bandes 43 auf Anfrage zur Verfügung stehen<sup>4</sup>.

#### **3.3 Schutz der Umwelt im Strahlenschutz**

Der Schutz der Umwelt ist seit langem ein Teil des Strahlenschutzes, ohne dass jedoch konkrete Regelungen zum Schutz nicht menschlicher Arten und der Umweltmedien Wasser, Boden und Luft getroffen wurden. Die SSK wurde im Jahr 2008 vom Bundesumweltministerium gebeten, Maßstäbe zum Schutz der Umwelt im Strahlenschutz zu erarbeiten. In diesem Zusammenhang sollte auch geprüft werden, wie im Umweltschutz geltende Prinzipien, insbesondere das Prinzip der Nachhaltigkeit, im Hinblick auf radioaktive Stoffe angewendet werden können.

Die SSK beabsichtigt, mit dieser Empfehlung dem Bundesumweltministerium einen methodischen Rahmen an die Hand zu geben, der ein nach dem aktuellen Stand der Wissenschaft angemessenes Vorgehen bei der Prüfung und Bewertung von radioaktiven Kontaminationen in der Umwelt in Deutschland gestattet. Damit soll die im System des Strahlenschutzes noch vorhandene konzeptionelle Lücke geschlossen und der bisherige Fokus des Strahlen-

<sup>3</sup> [urn:nbn:de:101:1-201703087461](https://nbn-resolving.org/urn:nbn:de:101:1-201703087461)

<sup>4</sup> [www.ssk.de/SharedDocs/Beratungsergebnisse\\_PDF/2016/2016-12-01\\_Band43.pdf?\\_\\_blob=publicationFile](http://www.ssk.de/SharedDocs/Beratungsergebnisse_PDF/2016/2016-12-01_Band43.pdf?__blob=publicationFile)

schutzes auf schädliche Wirkungen ionisierender Strahlung auf Menschen durch eine Komponente ergänzt werden, die auch nicht menschliche Arten und andere Umweltschutzgüter einbezieht.

Diese Empfehlung ersetzt die SSK-Stellungnahme „Zur Umsetzbarkeit der Vorschläge der Europäischen Kommission zu Kapitel IX der neuen europäischen Grundnormen des Strahlenschutzes“ vom 5./6. Juli 2012 sowie die SSK-Empfehlung „Umsetzung von Artikel 65 Absatz 2 der neuen europäischen Grundnormen des Strahlenschutzes zum Schutz der Umwelt“ vom 13. Dezember 2013. Die Empfehlung der Strahlenschutzkommission wurde in der 286. Sitzung der SSK am 1. Dezember 2016 verabschiedet<sup>5</sup>.

### **3.4 Gefährdungspotenzial bei der Anwendung von Lasern und anderen optischen Strahlungsquellen an der menschlichen Haut**

Die Anwendungsmöglichkeiten von Lasern zu ästhetischen und kosmetischen Zwecken haben sich in den letzten Jahren wesentlich erweitert. Hinzu kommt die Entwicklung anderer optischer Strahlungsquellen mit vergleichbaren Wirkungen an der menschlichen Haut. Diese Geräte werden ebenso wie Laser zunehmend auch bei medizinisch nicht indizierten Anwendungen und durch nicht ausreichend geschulte Anwender eingesetzt. Um für die behandelten Personen Schäden und unerwünschte Wirkungen zu vermeiden, sind jedoch umfangreiche fachliche und technische Kenntnisse des Anwenders unverzichtbar.

Die vorliegende Empfehlung der SSK berücksichtigt die neuen gerätetechnischen Entwicklungen und bewertet die mit ihrer Anwendung am Menschen verbundenen Risiken neu. Sie aktualisiert in dieser Hinsicht die Empfehlung „Gefahren bei Laseranwendung an der menschlichen Haut“ aus dem Jahr 2000 und bezieht sich ausschließlich auf kosmetische und ästhetische Anwendungen, nicht jedoch auf Behandlungen im Rahmen der Heilkunde.

Die SSK gibt keine Empfehlung dazu ab, welche Berufsgruppe Laser und andere optische Strahlungsquellen mit vergleichbaren Wirkungen zu kosmetischen/ästhetischen Zwecken einsetzen darf. Diese Entscheidung muss dem Gesetzgeber überlassen bleiben, der von der SSK aber insofern unterstützt wird, als die technischen und naturwissenschaftlichen Erkenntnisse zu diesen Geräten und zu den mit dem Einsatz dieser Geräte verbundenen Gefahren dargestellt werden. Darüber hinaus empfiehlt die SSK Ausbildungsanforderungen, die diejenigen Personen erfüllen sollen, die diese Geräte am Menschen einsetzen. Die Empfehlung wurde in der 280. Sitzung der SSK am 11./12. Februar 2016 verabschiedet<sup>6</sup>.

## **4. European Joint Programme für die Strahlenforschung: CONCERT**

Das „European Joint Programme for the Integration of Radiation Protection Research“ wird als europäisches Forschungsprogramm unter der Bezeichnung CONCERT durchgeführt. CONCERT koordiniert die Forschung im Bereich Strahlenschutz in Europa und in den Mitgliedstaaten der EU über ein gemeinsames Forschungsprogramm (Abbildung I. 4-1). Die Finanzierung erfolgt durch EU und Mitgliedstaaten gemeinsam (Co-Funding).

Es haben sich 68 Partnerinstitutionen aus nahezu allen EU-Ländern sowie Norwegen und der Schweiz zusammengefunden, um ihre Kompetenzen und Forschungsaktivitäten zu bündeln und so den Strahlenschutz in allen Anwendungsbereichen ionisierender Strahlung und radioaktiver Stoffe in Medizin, Industrie und Forschung zu verbessern. Die EU wird das bisher größte Strahlenschutz-Forschungsprogramm in Europa mit knapp 20 Mio. Euro, verteilt über die nächsten 5 Jahre (1. Juni 2015 bis 31. Mai 2020), unterstützen. Damit trägt sie 70% des mit etwa 31 Mio. Euro veranschlagten Programms.

Zu aktuellen Schwerpunktthemen aus allen Bereichen des Strahlenschutzes wurde im Berichtsjahr eine öffentliche Ausschreibung durchgeführt. Forscher von Universitäten, Forschungseinrichtungen und kleine/mittelständische Unternehmen wurden eingeladen, gemeinsam mit ihren europäischen Kollegen Vorschläge zu unterbreiten. Auf diese erste Ausschreibung für Forschungsvorschläge europaweiter Forschungskonsortien im Sommer 2016 gingen 12 Forschungsanträge von 147 Partnern aus 85 verschiedenen Institutionen in 26 Ländern ein, davon wurden 5 als erfolgreich bewertet. Das verfügbare Budget von 10,5 Mio. Euro für die erste Ausschreibung erlaubt die Finanzierung der ersten drei Projekte. Eine zweite Ausschreibung wurde geplant und im Frühjahr 2017 eröffnet.

Ziel von CONCERT ist es, basierend auf den aktuellen strategischen Forschungsprogrammen der europäischen Forschungsplattformen MELODI (Strahlenwirkungen und -risiken), ALLIANCE (Radioökologie), NERIS (nuklearer und radiologischer Notfallschutz), EURADOS (Strahlendosimetrie) und EURAMED (medizinischer Strahlenschutz) ein gemeinsames europäisches Programm für Strahlenschutzforschung in Europa zu etablieren.

<sup>5</sup> Veröffentlicht im BAnz AT 02.05.2017 B4, [www.ssk.de/SharedDocs/Beratungsergebnisse\\_PDF/2016/2016-12-01\\_Empf\\_Schutzde-Umwelt.html?nn=2041716](http://www.ssk.de/SharedDocs/Beratungsergebnisse_PDF/2016/2016-12-01_Empf_Schutzde-Umwelt.html?nn=2041716)

<sup>6</sup> veröffentlicht im BAnz AT 21.03.2017 B2, [urn:nbn:de:101:1-201703087403](http://nbn:de:101:1-201703087403)



Abbildung I.4-1

**Struktur des „European Joint Programme for the Integration of Radiation Protection Research“  
CONCERT**

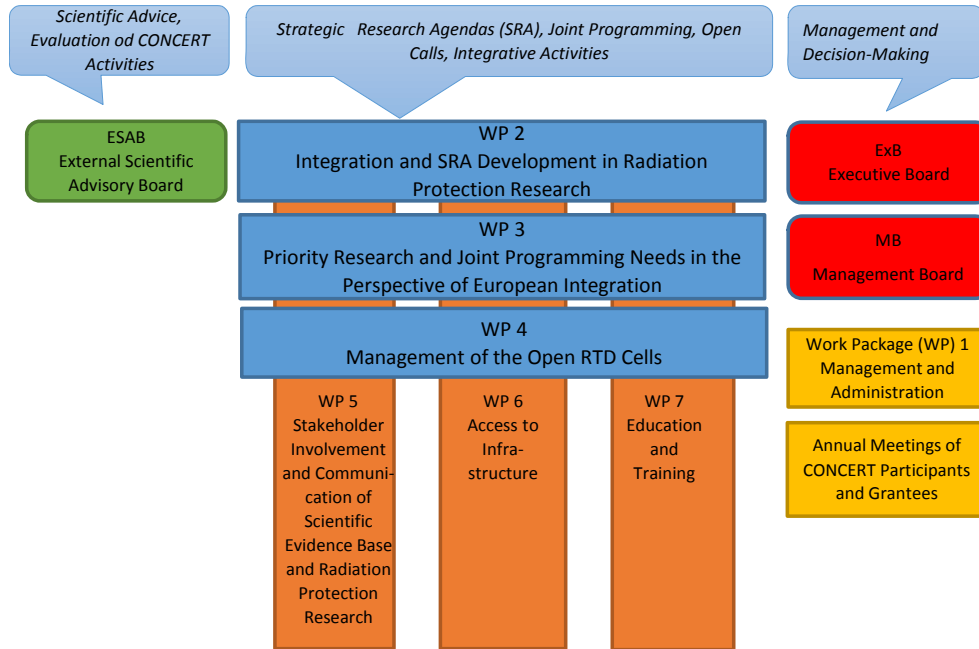

Mitarbeiterinnen und Mitarbeiter des BfS sind an den Arbeiten dieser Forschungsplattformen seit vielen Jahren aktiv beteiligt und haben insbesondere durch Leitung und Mitarbeit in den entsprechenden Arbeitsgruppen die strategische Ausrichtung der Forschungsprogramme entscheidend mitgeprägt.

CONCERT führt die erforderlichen wissenschaftlichen Expertisen unter anderem aus den Gebieten Strahlenbiologie, Biophysik, Epidemiologie, Radioökologie, Dosimetrie und Modell-/Prognoseentwicklung auf europäischem Niveau zusammen und integriert sie in gemeinsamen Forschungsvorhaben. Die Forschung muss darauf ausgerichtet sein, den Strahlenschutz in Europa zu verbessern, offene Fragen zu beantworten, Unsicherheiten zu verringern und die Umsetzung der Euratom-Grundnormen zum Strahlenschutz in nationale gesetzliche Regelungen wissenschaftlich zu unterstützen sowie die Grundlagen für zukünftige gesetzliche Regelungen im Strahlenschutz zu schaffen.

Durch CONCERT wird die Zusammenarbeit mit anderen europäischen Institutionen im Bereich der Forschungsförderung vertieft und Deutschland nimmt entscheidenden Einfluss auf die inhaltliche Gestaltung der zukünftigen europäischen Forschungslandschaft im Bereich Strahlenschutz. Das BfS koordiniert CONCERT.

**5. Trinkwasserverordnung**

Zusammen mit weiteren Empfehlungen<sup>7,8,9</sup> bildete das Messprogramm des BfS die Grundlage für die vom Rat der Europäischen Union am 22. Oktober 2013 verabschiedete Richtlinie 2013/51/Euratom zur Festlegung von Anforderungen an den Schutz der Gesundheit der Bevölkerung hinsichtlich radioaktiver Stoffe in Wasser für den menschlichen Gebrauch<sup>10</sup>. Diese wurde mit der am 26. November 2015 in Kraft getretenen „Dritten Verordnung zur Änderung der Trinkwasserverordnung“<sup>11</sup> in deutsches Recht umgesetzt. Im Gegensatz zu den vorherigen Fassungen der Trinkwasserverordnung ebenso wie der EG-Trinkwasserrichtlinie werden in der „Dritten Verordnung

<sup>7</sup> EG-Richtlinie 98/83/EG des Rates vom 03. November 1998 über die Qualität von Wasser für den menschlichen Gebrauch (EG-Trinkwasserrichtlinie). ABl. L 330 vom 5.12.1998, S. 32-54,

<sup>8</sup> Strahlenexposition durch Radon-222, Blei-210 und Polonium-210 im Trinkwasser: Empfehlungen/Stellungnahmen der Strahlenschutzkommission. SSK Heft 43: Elsevier, Urban & Fischer, München, 2004

<sup>9</sup> Radiological aspects. In: Guidelines for Drinking-Water Quality. 4<sup>th</sup> edition. World Health Organization (Hrsg.), WHO 9, Geneva., 2011

<sup>10</sup> Euratom Richtlinie 2013/51/Euratom des Rates vom 22. Oktober 2013 zur Festlegung von Anforderungen an den Schutz der Gesundheit der Bevölkerung hinsichtlich radioaktiver Stoffe in Wasser für den menschlichen Gebrauch. ABl. L 296 vom 07.11.2013, S. 12

zur Änderung der Trinkwasserverordnung“ die Anforderungen an die Messung und Überwachung der Trinkwasserqualität im Hinblick auf künstliche und natürliche radioaktive Stoffe konkretisiert.

Vorgegeben werden Parameterwerte für Radon-222, für Tritium und für die Richtdosis (effektive Ingestionsdosis). Im Hinblick auf die Ermittlung der Richtdosis werden für den praktischen Vollzug messbare Referenz-Aktivitätskonzentrationen der dosisrelevanten natürlichen Radionuklide (Uran-238, Uran-234, Radium-226, Radium-228, Blei-210, Polonium-210) sowie der künstlichen Radionuklide (Kohlenstoff-14, Strontium-90, Plutonium-239/-240, Americium-241, Cobalt-60, Cäsium-134, Cäsium-137, Iod-131) im Trinkwasser angegeben. Für die Prüfung und Überwachung der Einhaltung der vorgegebenen Parameterwerte im Trinkwasser werden Anforderungen an die Probennahme, Untersuchungsstrategie, Untersuchungsstellen und Untersuchungsverfahren sowie Vorgaben für die Untersuchungshäufigkeiten und Bewertung der Untersuchungsergebnisse formuliert. Diese Regelungen sind die Grundlage, um in Einzelfällen Maßnahmen zur Reduzierung von radioaktiven Stoffen im Trinkwasser ergreifen zu können und die Qualität des Trinkwassers im Hinblick auf den Gehalt an radioaktiven Stoffen sicherzustellen. Die Unternehmer und sonstigen Inhaber einer Wasserversorgungsanlage sind grundsätzlich verpflichtet, Untersuchungen des Trinkwassers im Hinblick auf Radionuklide natürlichen Ursprungs durchzuführen. Da in Deutschland eine regelmäßige behördliche Überwachung der künstlichen Radioaktivität in der Umwelt bereits stattfindet<sup>12,13</sup>, sind Untersuchungen des Trinkwassers auf „künstliche Radionuklide“ in der Regel nicht erforderlich.

## 6. Höchstwerteverordnung

### Konsequenzen aus dem Tschernobyl-Unfall

Nach den Ereignissen im Kernkraftwerk Tschernobyl hat sich gezeigt, dass europaweit abgestimmte Höchstwerte an Radioaktivität in Nahrungs- und Futtermitteln für den auch im Falle einer radiologischen Notfallsituation zu gewährleistenden Gesundheitsschutz unerlässlich sind. Es wurden deshalb die Euratom-Verordnung Nr. 3954/87 vom 22. Dezember 1987 zur Festlegung von Höchstwerten an Radioaktivität in Nahrungs- und Futtermitteln, die Verordnung (Euratom) Nr. 944/89 (Nahrungsmittel von geringer Bedeutung) und die Verordnung (Euratom) Nr. 770/90 (Futtermittel) erlassen.

Diese Verordnungen legen das Verfahren zur Bestimmung der Höchstwerte an Radioaktivität in Nahrungsmitteln und in Futtermitteln fest, die nach einem nuklearen Unfall oder einer anderen radiologischen Notfallsituation auf den Markt gelangen können.

Erhält die EU-Kommission eine offizielle Mitteilung von einem nuklearen Unfall oder einer anderen radiologischen Notfallsituation, aus der sich ergibt, dass die Höchstwerte im Sinne der Verordnungen erreicht werden könnten oder erreicht sind, so erlässt sie unverzüglich eine Verordnung zur Anwendung dieser Höchstwerte. Die Geltungsdauer einer solchen Verordnung ist kurz und darf drei Monate nicht überschreiten. Die Kommission unterbreitet dem Rat innerhalb eines Monats nach Erlass der Verordnung einen Vorschlag für eine Verordnung zur Anpassung oder zur Bestätigung der ersteren Verordnung. Hierbei berücksichtigt sie die Stellungnahmen von Sachverständigen, die nach dem Vertrag festgelegten Grundnormen und den Grundsatz, dass jede Strahlenexposition möglichst niedrig gehalten werden muss, um den Gesundheitsschutz der Bevölkerung zu gewährleisten. Die Geltungsdauer dieser zweiten Verordnung ist gleichfalls begrenzt; sie kann auf Antrag eines Mitgliedstaats oder auf Initiative der Kommission überprüft werden.

Die in den Verordnungen festgelegten Höchstwerte können nach Stellungnahme der Sachverständigen überprüft oder ergänzt werden.

### Situation nach den Ereignissen in Fukushima

Die Höchstwerteverordnung (Euratom) Nr. 3954/87 selbst wurde nach dem Unfallablauf im Kernkraftwerk Fukushima Daiichi 2011 von der EU nicht für den Erlass einer Durchführungsverordnung herangezogen. Bei der Festlegung der Werte war an einen kerntechnischen Unfall gedacht worden, durch den die Lebensmittelversorgung für Europa gefährdet sein könnte. Dieser Fall war durch die Lage im Kernkraftwerk Fukushima nicht gegeben.

<sup>11</sup> Trinkwasserverordnung (TrinkwV 2001) in der Fassung der Bekanntmachung vom 2. August 2013 (BGBl. I S. 2977), geändert durch Artikel 1 der Verordnung vom 18. November 2015 (BGBl. I S. 2076)

<sup>12</sup> Gesetz zum vorsorgenden Schutz der Bevölkerung gegen Strahlenbelastung (Strahlenschutzvorsorgegesetz – StrVG) vom 19. Dezember 1986. BGBl. I S. 2610 (zuletzt geändert in BGBl. I S. 1474 vom 31. August 2015)

<sup>13</sup> Allgemeine Verwaltungsvorschrift zum Integrierten Mess- und Informationssystem zur Überwachung der Radioaktivität in der Umwelt (IMIS) nach dem Strahlenschutzvorsorgegesetz (AVV-IMIS) vom 13. Dezember 2006. BAnz. Nr. 244a S. 4–80

Mit der EU-Durchführungsverordnung EG 297/2011 vom 25. März 2011 traten die ersten Sondervorschriften für die Einfuhr von Lebens- und Futtermitteln aus Japan in Kraft. Als Referenzwerte wurden darin vorläufig die maximal zulässigen Höchstwerte der Verordnung (Euratom) Nr. 3954/87 (Höchstwerteverordnung) zu Grunde gelegt. Mit mehreren Durchführungsverordnungen, erstmals mit der Durchführungsverordnung (EU) Nr. 351/2011 vom 11. April 2011, wurden die Regelungen jeweils an die aktuelle Situation angepasst. Insbesondere wurden die in Japan geltenden Grenzwerte auch für den Export in die EU zu Grunde gelegt.

In den Folgejahren wurden die Vorschriften unter Berücksichtigung der aktuellen Situation modifiziert und dabei die Grenzwerte weiter abgesenkt. Zurzeit regelt die Durchführungsverordnung (EU) 2016/6 vom 5. Januar 2016, besonderen Bedingungen für die Einfuhr von Lebens- und Futtermitteln, deren Ursprung oder Herkunft Japan ist.

Lebensmittel, die aus Japan importiert werden, werden von den für die Lebensmittelkontrollen zuständigen Landesbehörden auf Radioaktivität untersucht. Sollten wider Erwarten an den EU-Außengrenzen über dem Grenzwert kontaminierte Lebensmittel festgestellt werden, werden diese zurückgewiesen und gelangen nicht auf den europäischen Markt. In Deutschland ist das Risiko durch radioaktiv kontaminierte Lebensmittel, die aus Japan importiert wurden, äußerst gering. Die vorgeschriebenen Kontrollen bei der Einfuhr landwirtschaftlicher Produkte aus Japan zeigten, dass nur in sehr wenigen Fällen eine messbare Kontamination nachgewiesen wurde. Für bestimmte Produkte aus einigen Präfekturen in Japan - besonders Fukushima - gelten auch weiterhin besondere Vorschriften für die Einfuhr in die EU.

### **Neufassung der Höchstwerteverordnung**

Mit der Neufassung der Euratom-Höchstwerte-Verordnung (VERORDNUNG (Euratom) 2016/52 DES RATES vom 15. Januar 2016 zur Festlegung von Höchstwerten an Radioaktivität in Lebens- und Futtermitteln im Falle eines nuklearen Unfalls oder eines anderen radiologischen Notfalls und zur Aufhebung der Verordnung (Euratom) Nr. 3954/87 des Rates und der Verordnungen (Euratom) Nr. 944/89 und (Euratom) Nr. 770/90 der Kommission) wurde eine flexible Regelung geschaffen, auf deren Basis die Kommission unter Beteiligung der Mitgliedstaaten im Falle eines nuklearen Unfalls oder eines anderen radiologischen Notfalls kurzfristig mittels Durchführungsverordnung europaweit einheitliche Grenzwerte an Radioaktivität in Nahrungs- und Futtermitteln in Kraft setzen kann. Lebens- und Futtermittel, die diese verbindlichen Höchstwerte überschreiten, dürfen dann in der EU nicht mehr verkauft werden. Die Möglichkeit, unter Berücksichtigung der spezifischen Umstände des Unfalls ggf. niedrigere Grenzwerte festzulegen, stellt eine wesentliche Verbesserung gegenüber der früheren Regelung dar.

Wesentliche Punkte des neuen Vorschlags sind:

– Flexibilisierung und Optimierung der Grenzwerte

Die neue Basisverordnung enthält eine spezielle Ermächtigung der Europäischen Kommission, bei einem radiologischen Notfall in einer Durchführungsverordnung situationsangemessene optimierte Grenzwerte festzulegen, die jedoch die maximal zulässigen Werte der Anhänge der Basisverordnung nicht überschreiten dürfen.

– Verzahnung und Harmonisierung der Euratom-Verordnung mit den allgemeinen EU-Verfahren und Regelungen zur Lebensmittelsicherheit

Die Euratom-Höchstwerte-Verordnung ist die spezielle Rechtsgrundlage für die Festsetzung von Radioaktivitätsgrenzwerten für Lebens- und Futtermittel; ergänzende Überwachungsmaßnahmen, wie sie auch in den EU-Durchführungsverordnungen nach Fukushima geregelt wurden, sollen weiterhin auf der Grundlage der Verordnung (EG) 178/2002 zur Lebensmittelsicherheit erlassen werden.

– nationale Ausnahmen

Einem Mitgliedstaat kann auf Antrag erlaubt werden, auf Grund besonderer Umstände in diesem Mitgliedstaat für spezielle Lebens- und Futtermittel, die in diesem Mitgliedsstaat verzehrt werden, zeitlich befristet höhere Werte zuzulassen. Diese Ausnahmen müssen unter wissenschaftlichen und gesellschaftlichen Aspekten gerechtfertigt sein.

Nach der zustimmenden Kenntnisnahme durch den Ausschuss der Ständigen Vertreter (AStV), die am 10. Dezember 2014 erfolgte, sowie der Beratung im Europäischen Parlament im Juli 2015 wurde die neue Verordnung am 15. Januar 2016 vom Rat beschlossen.

## **II. Natürliche Strahlenexposition**

### **1. Arten natürlicher Strahlenquellen**

Die natürliche Strahlenexposition setzt sich aus mehreren Komponenten zusammen. Es wird zwischen der äußeren und der inneren Strahlenexposition des Menschen unterschieden.

## Äußere Strahlenexposition

Zur äußeren Strahlenexposition trägt neben der aus dem Weltall stammenden kosmischen Strahlung die Gammastrahlung bei, die von den in Böden, Gesteinen und Baumaterialien vorkommenden Radionukliden ausgeht und als terrestrische Strahlung bezeichnet wird. Es handelt sich dabei um Radionuklide aus der Uran-238-, der Uran-235- und der Thorium-232-Zerfallsreihe sowie das Einzelnuclid Kalium-40. Diese natürlichen radioaktiven Bestandteile des Bodens gelangen über die Nahrungskette und das Wasser letztlich in den menschlichen Organismus und tragen somit auch zur inneren Strahlenexposition bei.

## Innere Strahlenexposition

Aus der Inkorporation natürlicher Radionuklide durch Ingestion von Nahrungsmitteln und Inhalation luftgetragener natürlicher Radioaktivität resultiert eine innere Strahlenexposition. Die Inhalation von Radon-222, das ein gasförmiges Zerfallsprodukt aus der Uran-238-Zerfallsreihe ist, liefert den Hauptbeitrag zur natürlichen Strahlenexposition. Verantwortlich dafür sind seine kurzlebigen Zerfallsprodukte. Der Beitrag, der durch die Inhalation von Radon-220 (Thoron) und seiner kurzlebigen Zerfallsprodukte zustande kommt, ist dagegen unter den in Deutschland vorherrschenden Bedingungen gering.

## 2. Beiträge zur Strahlenexposition

### 2.1 Kosmische und terrestrische Strahlung

Die Strahlung, die die Erdatmosphäre aus dem Kosmos trifft (hauptsächlich Protonen), löst sekundäre kosmische Teilchen- und Gammastrahlung aus. Sie verursacht in Höhe des Meeresspiegels eine jährliche effektive Dosis von etwa 0,24 mSv und nimmt mit der Höhe über dem Meeresspiegel zu (Verdopplung bei jeweils 1500 m Höhenzunahme). Die Neutronenkomponente der sekundären kosmischen Strahlung verursacht in Höhe des Meeresspiegels nur eine jährliche effektive Dosis von etwa 0,03 mSv. Die Dosisrate der Neutronenkomponente steigt mit zunehmender Höhe jedoch stark an und beträgt in üblichen Reise Flughöhen das Tausendfache. Insgesamt beträgt die jährliche effektive Dosis aus der kosmischen Strahlung an der Erdoberfläche etwa 0,3 mSv (Abbildung II. 2-1).

Die durch die terrestrischen Radionuklide verursachte äußere Strahlenexposition ist auf den Gehalt der Böden, der Gesteine und vor allem der Baumaterialien an den Nukliden der Thorium- und der Uran-Radiumzerfallsreihe sowie an Kalium-40 zurückzuführen. Im Freien auf nicht versiegelten Flächen ist sie vom Gehalt der genannten Radionuklide in der obersten Bodenschicht bis zu ca. 50 cm Tiefe abhängig. Im Mittel wurden dort für die terrestrische Gamma-Ortsdosisleistung 57 nSv/h bestimmt (Photonen-Äquivalentdosisleistung, Nanosievert pro Stunde, siehe Anhang). Höhere Werte, lokal auch über 200 nSv/h, wurden insbesondere in Gebieten festgestellt, in denen an der Oberfläche Granitmassive anstehen und über Böden in solchen Gebieten. Beispiele dafür sind die

Abbildung II.2-1

**Effektive Jahresdosis einer Person durch ionisierende Strahlung in mSv im Jahr 2016, gemittelt über die Bevölkerung Deutschlands (Wertebereich in Klammern)**

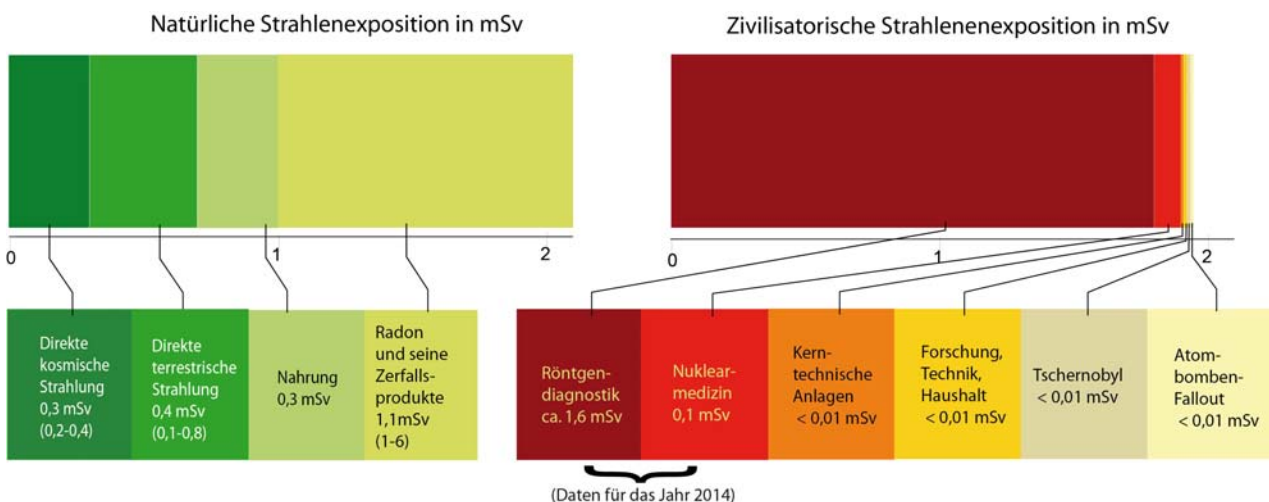

Bergbaugebiete in Sachsen, Thüringen und Sachsen-Anhalt sowie Gebiete im Bayerischen Wald und im Schwarzwald.

Abbildung II. 2-2 zeigt als Maß für die geographische Verteilung der externen Strahlenexposition im Freien die Gamma-Ortsdosisleistung in Bodennähe in der Bundesrepublik Deutschland. Abgesehen von den unterschiedlichen Gehalten an terrestrischen Radionukliden spiegelt sie auch die mit der Höhe zunehmende kosmische Strahlung wider. Die terrestrische Strahlung trägt im Mittel 40 nSv/h, die kosmische Strahlung 32 nSv/h zur effektiven Dosis bei. Bei einem mittleren Aufenthalt von 5 Stunden pro Tag im Freien ergibt die Summe dieser beiden Werte pro Jahr im Mittel 0,13 mSv.

In urbanen Gebieten wird die terrestrische Strahlung im Freien überwiegend durch den Gehalt an Radionukliden in den Materialien verursacht, die zum Straßen- und Häuserbau verwendet worden sind und nur zu einem geringen Teil durch den Radionuklidgehalt in Böden oder Gesteinen.

In Gebäuden wird die äußere Strahlenexposition durch den Gehalt an Radionukliden in den verwendeten Baustoffen bestimmt (Abschnitt II.3.2). Bei einem Wertebereich von 20 bis 700 nSv/h beträgt die Gamma-Ortsdosisleistung im Mittel 80 nSv/h. Dies entspricht einer effektiven Dosis von 56 nSv/h (die verschiedenen Dosisgrößen sind im Anhang kurz erläutert). Zusammen mit der kosmischen Komponente von 26 nSv/h ergibt dies bei einem mittleren Aufenthalt von 19 Stunden pro Tag in Gebäuden pro Jahr im Mittel 0,57 mSv. Addiert man zu diesem Wert die Strahlenexposition im Freien (0,13 mSv), erhält man als Mittelwert 0,7 mSv für die gesamte äußere Strahlenexposition durch natürliche Strahlenquellen. Dazu tragen die Radionuklide im Boden und in Baumaterialien 0,4 mSv bis 0,5 mSv und die kosmische Strahlung 0,3 mSv bei (Abbildung II. 2-1).

## 2.2 Radioaktive Stoffe in Baumaterialien, Industrieprodukten und im Bergbau

Das durch radioaktiven Zerfall aus Ra-226 entstehende Rn-222 ist aus der Sicht des Strahlenschutzes von besonderem Interesse. In den wichtigen mineralischen Baustoffen Beton, Ziegel, Porenbeton und Kalksandstein sowie in den Naturwerksteinen wurden allerdings Ra-226-Konzentrationen gemessen, die in der Regel nicht die Ursache für im Sinne des Strahlenschutzes relevante Radonkonzentration in Wohnungen (siehe Abschnitt II.2.4) sind.

Vor dem Hintergrund der neuen Euratom-Grundnormen zum Strahlenschutz und den Regelungen zu der von Baustoffen ausgehenden Gammastrahlung wurde in einem Projekt in Zusammenarbeit mit dem Bundesverband Baustoffe - Steine und Erden e. V. (bbs) die Radionuklidkonzentration und Radonexhalation von über 100 in Deutschland aktuell üblichen, repräsentativen Innenraumprodukten untersucht. Die Spannweite der Ergebnisse der mas-senspezifischen Aktivitätsmessungen in den Baustoffen ist in den [Jahresberichten des BMUB über „Umweltradioaktivität und Strahlenbelastung“](#) zusammengefasst.

Örtlich können auch Hinterlassenschaften des Bergbaus und der Industrie, die erhöhte Gehalte an Radionukliden der Uran-Radium-Zerfallsreihe – in einigen Fällen auch der Thorium-Zerfallsreihe – aufweisen, zur Strahlenexposition der Bevölkerung durch natürliche Radionuklide beitragen. Von besonderer Bedeutung sind dabei die Hinterlassenschaften des ehemaligen Uranbergbaus und der -verarbeitung in Sachsen und Thüringen, bei denen Sanierungsmaßnahmen zur Senkung der Strahlenexposition durchgeführt werden. Über die dabei unvermeidlichen Ableitungen natürlicher Radionuklide, die mit Genehmigung der zuständigen Behörden erfolgen, und die dadurch verursachten Strahlenexpositionen informiert der [Abschnitt III.4](#).

## 2.3 Nahrungsmittel und Trinkwasser

Die innere Strahlenexposition durch Ingestion von Nahrungsmitteln wird überwiegend durch den Kaliumgehalt des Körpers bestimmt, der zu einem bestimmten Anteil aus Kalium-40 besteht. Er ist auf Grund spezieller biologischer Regelmechanismen weitgehend konstant und variiert kaum mit der Nahrungsaufnahme. Der durchschnittliche Kalium-40-Gehalt im Körper eines Erwachsenen beträgt 4000 Bq. Daraus ergibt sich eine jährliche effektive Dosis in Höhe von 0,17 mSv.

Für die übrigen Radionuklide hängt die innere Strahlenexposition von der Aufnahme der Radionuklide mit der Nahrung ab und wird entsprechend ermittelt. Auf Grund der unterschiedlichen geologischen Bedingungen variieren die Gehalte natürlicher Radionuklide in den Umweltmedien und deshalb auch in den Nahrungsmitteln. Für die mittleren Verhältnisse in Deutschland wird in Anlehnung an den UNSCEAR-Report 2008<sup>14</sup> abgeschätzt, dass sich durch die Aufnahme natürlicher Radionuklide mit der Nahrung und dem Trinkwasser eine jährliche effektive Dosis im Bereich von 0,3 mSv ergibt. Um eine genauere Dosisabschätzung durch die Aufnahme natürlicher Radio-

<sup>14</sup> United Nations, Effects of Ionizing Radiation. UNSCEAR 2008 Report to the General Assembly, with 2 Scientific Annexes. Volume I, [www.unscear.org/unscear/en/publications.html](http://www.unscear.org/unscear/en/publications.html)

Abbildung II.2-2

**Externe Strahlenexposition im Freien im Jahr 2016 in Deutschland  
beim Aufenthalt von täglich 5 Stunden  
(abgeleitet aus der Gamma-Ortsdosisleistung in Bodennähe)**

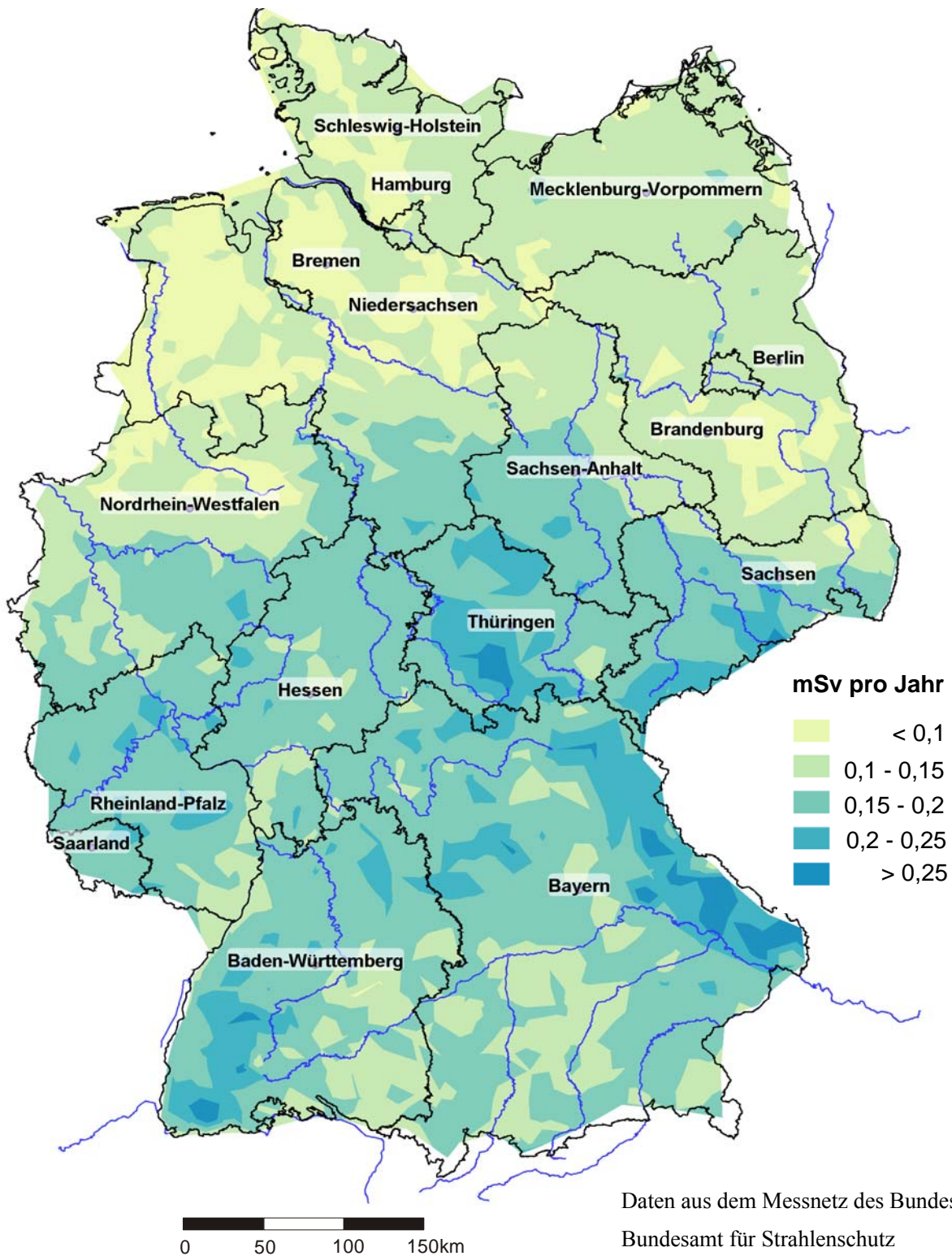

nuklide mit der Nahrung in Deutschland zu erhalten, beteiligt sich das BfS gegenwärtig an der vom BfR durchgeführten ersten deutschen MEAL-Studie. Die Studie ist auf sieben Jahre angelegt (2014-2021) und bildet 90% der in Deutschland verzehrten Lebensmittel ab. Im Trinkwasserbereich führte das BfS von 2003 bis 2008 eine Studie zur Strahlenbelastung der Bevölkerung in Deutschland durch natürliche Radionuklide im Trinkwasser durch. Aus den Daten der Studie wurden auf Grundlange der deutschen Strahlenschutzverordnung<sup>15</sup> mittlere Werte der Strahlenexposition (Ingestionsdosis) für den Erwachsenen von etwa 0,009 mSv pro Jahr und für den Säugling von etwa 0,05 mSv pro Jahr berechnet. Weitere Ergebnisse dieses Messprogramms finden sich im Parlamentsbericht für das Jahr 2009 und im Abschlussbericht<sup>16</sup> (siehe [Abschnitt I.5](#)).

## 2.4 Radon in Gebäuden

Im Rahmen verschiedener Forschungsvorhaben wurden in den vergangenen Jahren Messungen der Radonaktivitätskonzentration in der Bodenluft und in Gebäuden durchgeführt. Der Jahresmittelwert der Radonkonzentration in Aufenthaltsräumen liegt in Deutschland bei  $50 \text{ Bq/m}^3$ . Dies entspricht bei einer durchschnittlichen Aufenthaltszeit in den Räumen von ca. 19 Stunden pro Tag einer mittleren jährlichen effektiven Dosis von ca. 0,9 mSv. In Einzelfällen wurden Höchstwerte in Räumen von bis zu  $10\,000 \text{ Bq/m}^3$  festgestellt. Bereits bei Radonkonzentrationen über  $100 \text{ Bq/m}^3$  zeigt sich eine signifikante Erhöhung des Lungenkrebsrisikos um etwa 10 % je  $100 \text{ Bq/m}^3$ . Welche Radonkonzentrationen in einzelnen Gebäuden anzutreffen sind, hängt vom geologischen Untergrund am Gebäudestandort und der Radondichtheit der Gebäudehülle ab, da in den überwiegenden Fällen das in der Bodenluft vorkommende und durch erdberührende Wände und die Bodenplatte in das Haus eindringende geogene Radon die Ursache für eine erhöhte Radoninnenraumkonzentration ist.

In den Regionen mit einer Bodenluftkonzentration von mehr als  $20\,000 \text{ Bq/m}^3$  sind Messungen der Radonaktivitätskonzentration in der Innenraumluft zu empfehlen, um die tatsächliche Strahlenexposition betroffener Personen durch Radon bewerten und gegebenenfalls angemessene Schutzmaßnahmen ergreifen zu können. Bei der Planung neuer Gebäude sind Maßnahmen zur Begrenzung des Radoneintritts aus dem Boden in das Gebäude in Betracht zu ziehen, deren Umfang sich an den Standortbedingungen orientieren sollte. Bei der Bauausführung ist besonderes Augenmerk auf die konvektionsdichte Verbindung der einzelnen Elemente des Feuchteschutzes sowie die fachgerechte Abdichtung von Rohr- und Leitungsdurchführungen zu legen. Insbesondere bei Radonkonzentrationen in der Bodenluft von über  $100 \text{ kBq/m}^3$  ist auch bei neu errichteten Gebäuden ohne Radonschutzmaßnahmen häufig mit Radonkonzentrationen über  $100 \text{ Bq/m}^3$  zu rechnen. Ausführlicheres Datenmaterial auch in Form von Tabellen ist den Jahresberichten des Bundesministeriums für Umwelt, Naturschutz, Bau und Reaktorsicherheit über „Umweltradioaktivität und Strahlenbelastung“ ([www.bfs.de/DE/mediathek/berichte/umweltradioaktivitaet/umweltradioaktivitaet.html](http://www.bfs.de/DE/mediathek/berichte/umweltradioaktivitaet/umweltradioaktivitaet.html)) zu entnehmen.

## 3. Bewertung der Komponenten der natürlichen Strahlenexposition

### 3.1 Äußere und innere Strahlenexposition

Wie im [Abschnitt II.2.1](#) dargestellt, beträgt der Mittelwert für die äußere Strahlenexposition mit Beiträgen für den Aufenthalt im Freien und in Häusern 0,7 mSv pro Jahr. Aus der Inhalation und Ingestion natürlicher Radionuklide ergibt sich bei üblichen Lebens- und Ernährungsgewohnheiten im Mittel eine jährliche effektive Dosis von etwa 1,4 mSv. In der Summe ergibt sich in Deutschland eine mittlere jährliche effektive Dosis von 2,1 mSv. [Abbildung II. 2-1](#) zeigt die Beiträge einzelner Komponenten der Strahlenexposition zur mittleren jährlichen effektiven Dosis der Bevölkerung. In Anbetracht der Variationsbreite der einzelnen Komponenten, insbesondere der Exposition durch die Inhalation von Rn-222 und seinen kurzlebigen Zerfallsprodukten, liegt die jährliche effektive Dosis im Mittel in Deutschland im Bereich zwischen 2 und 3 mSv. Im UNSCEAR- Report 2008<sup>14</sup> wird für die durchschnittlichen Verhältnisse weltweit ein Wert von 2,4 mSv angegeben.

Vor allem das Rn-222, das aus dem Baugrund in die Gebäude gelangt, und die natürlichen Radionuklide in Baumaterialien sind Ursachen der bereits genannten Unterschiede der natürlichen Strahlenexposition. Weitere Informationen dazu und auch zu den Möglichkeiten, die dadurch verursachten Strahlenexpositionen zu begrenzen, werden in den folgenden Abschnitten, [Abschnitt II.3.2](#) und [Abschnitt II.3.3](#), gegeben.

<sup>15</sup> Verordnung über den Schutz vor Schäden durch ionisierende Strahlen (Strahlenschutzverordnung – StrlSchV) vom 20. Juli 2001, BGBl. I S. 1714

<sup>16</sup> Beyermann M., Bünger T., Gehrcke K., Obrikat D: Strahlenexposition durch natürliche Radionuklide im Trinkwasser in der Bundesrepublik Deutschland. Bundesamt für Strahlenschutz (Hrsg.), BfS-SW-06/09, Salzgitter, 2009

### 3.2 Baumaterialien

Die von den Baustoffen ausgehende Gammastrahlung führt zu einer mittleren Umgebungsäquivalentdosisleistung in Wohngebäuden von rund 0,6 mSv/a, was einer jährlichen effektiven Dosis von 0,3 mSv entspricht.

Bei der Mehrzahl der Baustoffgruppen wurde eine Gesamtdosis deutlich unterhalb von 1 mSv/a abgeschätzt. Dieser Wert kann bei den Produktgruppen Ziegel, Leichtbeton und Beton, die allerdings die Massenprodukte darstellen, von wenigen Produkten überschritten werden. Selbstverständlich sind bei wechselnden Rohstoffen oder Zusätzen von Rückständen mit erhöhten Radionuklidgehalten Veränderungen der durchschnittlichen Exposition von 0,3 mSv/a nach oben und unten möglich.

Die durchgeführten Untersuchungen haben weiterhin gezeigt, dass der baustoffbedingte Anteil an der Radonkonzentration in Innenräumen grundsätzlich unter  $20 \text{ Bq/m}^3$  liegt.  $20 \text{ Bq/m}^3$  würden zu einer Dosis von 0,4 mSv pro Jahr führen. Es kann allerdings nicht ausgeschlossen werden, dass – wie national und international in der Vergangenheit beobachtet – in Einzelfällen Materialien eingesetzt werden können, die zu einer erhöhten Radoninnenraumkonzentration führen.

Die Ergebnisse des aktuellen Untersuchungsprogramms des BfS zur Radioaktivität von Baustoffen für Innenräume in Deutschland haben gezeigt, dass deren Beitrag zur externen Strahlenexposition in der Regel deutlich kleiner ist als der von der EU dafür vorgesehene Bewertungsmaßstab von 1 mSv pro Jahr. Wie aus früheren Messungen bekannt zeigen Gips, Kalksandstein, Porenbeton, Mörtel, Putz und Estriche ausnahmslos niedrige spezifische Aktivitäten für die relevanten Radionuklide. Etwas höhere Werte sind erwartungsgemäß bei Baustoffen auf Basis von Ton (Ziegel) und bei Leichtbeton infolge des Einsatzes von Bims beobachtet worden. Für diese sind in Einzelfällen auch Strahlenexpositionen von über 1 mSv/a nicht ausgeschlossen.

In Übereinstimmung mit den Vorgaben des Strahlenschutzgesetzes werden künftig auch in Deutschland Regelungen getroffen, um nicht nur die Strahlenexposition durch Zusätze bestimmter industrieller Rückstände auf Werte unterhalb 1 mSv/a, sondern auch den Beitrag bereits natürlicherweise in den Ausgangsstoffen vorhandener Radioaktivität zu begrenzen.

### 3.3 Radon

Der Einfluss der Radonabgabe aus mineralischen Baumaterialien wird im Vergleich zum geogenen Radon allgemein als gering angesehen. Im Zuge einer Diskussion um eine mögliche Einbeziehung der Radonabgabe eines Baustoffes als Zulassungskriterium in der Bauproduktrichtlinie und um die vorhandene Datenbasis zu aktualisieren, wurde die Radonabgabe von in Deutschland aktuell üblichen Produkten in einem Projekt untersucht.

Generell von untergeordneter Bedeutung für die Radonkonzentrationen in Innenräumen ist in Deutschland das in Wasser gelöste Radon, welches bei dessen Anwendung in die Raumluft freigesetzt wird.

Im Jahr 2005 startete die Weltgesundheitsorganisation (WHO) ein internationales Radonprojekt, um die Gesundheitsaspekte einer Radonexposition zu analysieren und Empfehlungen für Messungen und Sanierungen sowie Leitfäden zur administrativen Regelung in den Mitgliedsstaaten zu formulieren. Als Ergebnis dieser weltweiten Betrachtung weist die WHO im 2009 veröffentlichten WHO-Radonhandbuch<sup>17</sup> wiederholt darauf hin, dass Radon ein wichtiges Gesundheitsproblem darstellt und für den Menschen krebserregend ist. Ferner wird festgestellt, dass die Unsicherheit bei der Risikoabschätzung geringer ist als bei anderen krebserregenden Stoffen. In diesem Handbuch wird empfohlen, die Radonkonzentration möglichst auf unter  $100 \text{ Bq/m}^3$  zu begrenzen. Wo dies nicht möglich ist, wird ein Referenzwert von höchstens  $300 \text{ Bq/m}^3$  empfohlen. Bei Neubauten sind Maßnahmen einzusetzen, die zu einer Konzentration deutlich unter  $100 \text{ Bq/m}^3$  führen sollten.

Eine Zusammenstellung wichtiger Innenraumschadstoffe als Teil der neuen Leitlinien zur Raumluftqualität wurde im Jahr 2010 von der WHO veröffentlicht. In dieser Zusammenfassung wird Radon als Innenraumschadstoff aufgeführt. Das aus den epidemiologischen Studien abgeleitete zusätzliche Lebenszeitrisko in Bezug auf die Wahrscheinlichkeit, an Lungenkrebs zu erkranken, beträgt im Alter von 75 Jahren  $0,6 \cdot 10^{-5}$  pro  $\text{Bq/m}^3$  Radonkonzentration, d. h. sechs Fälle pro einer Million Betroffener für lebenslange Nichtraucher bzw.  $15 \cdot 10^{-5}$  pro  $\text{Bq/m}^3$  (für Raucher). Das Risiko für Ex-Raucher liegt dazwischen und verringert sich mit zunehmender Abstinenzdauer. Die Radonkonzentration, die mit einem zusätzlichen Lebenszeitrisko von 1 pro 100 oder 1 pro 1000 einhergeht, beträgt dementsprechend  $67 \text{ Bq/m}^3$  bzw.  $6,7 \text{ Bq/m}^3$  für Raucher und  $1670 \text{ Bq/m}^3$  bzw.  $167 \text{ Bq/m}^3$  für lebenslange Nichtraucher.

<sup>17</sup> WHO Handbook on Indoor Radon: A Public Health Perspective, 2009, [wholibdoc.who.int/publications/2009/9789241547673\\_eng.pdf](http://wholibdoc.who.int/publications/2009/9789241547673_eng.pdf)



Im Jahr 2010 wurde im Auftrag des BfS für Deutschland erstmalig eine Kosten-Nutzen-Analyse mit unterschiedlichen potenziellen Regelungsszenarien durchgeführt<sup>18</sup>. Es wurden verschiedene Szenarien untersucht, die in bauliche Sanierungsmaßnahmen bei bestehenden Gebäuden und das radonsichere Errichten von Neubauten unterteilt wurden. Zudem gingen unterschiedliche Eingriffsniveaus von 100, 200 und 400 Bq/m<sup>3</sup> Innenraumluft, die Unterscheidung nach freiwilligen und verpflichtenden Maßnahmen sowie unterschiedliche regionale Ebenen in die Berechnung ein. Der Interventionseffekt wurde in Form verminderter Lungenkrebserrkrankungen und gewonnener qualitätsadjustierter Lebensjahre (QALY) dargestellt. Aus der Perspektive der durch etablierte Methoden ermittelten Kosteneffektivität ist festzustellen, dass für Deutschland allgemein die Sanierung bestehender Gebäude mit einem verpflichtenden Eingriffswert von 100 Bq/m<sup>3</sup> mit anschließender Erfolgskontrolle die geringsten Kosten verursacht. Für Radon-Hochrisiko-Gebiete ist das radonsichere Bauen hingegen vorzuziehen.

Die neuen Euratom-Grundnormen enthalten umfangreiche Neuregelungen und einen Aktionsplan zum Schutz der Bevölkerung und der Arbeitnehmer vor erhöhter Radonkonzentration. Details dazu sind in [Abschnitt I.1](#) dieses Berichts zu finden.

### III. Zivilisatorische Strahlenexposition

#### 1. Kernkraftwerke, Forschungszentren, Kernbrennstoff verarbeitende Betriebe

##### 1.1 Jahresableitungen radioaktiver Stoffe

Ausführlicheres Datenmaterial auch in Form von Tabellen ist den [Jahresberichten des BMUB über „Umweltradioaktivität und Strahlenbelastung“](#) zu entnehmen. Die bilanzierten Jahreswerte der Aktivitätsableitungen radioaktiver Stoffe mit Fortluft und Abwasser der Kernkraftwerke, der Forschungszentren in Karlsruhe, Jülich, Rosendorf, Geesthacht, Berlin, Garching sowie der Kernbrennstoff verarbeitenden Betriebe, der Forschungsreaktoren, des Endlagers für radioaktive Abfälle Morsleben und der Schachanlage Asse II für das Jahr 2016 sind dort getrennt nach Fortluft und Abwasser angegeben. In den Aktivitätsableitungen der Forschungszentren sind die Emissionen der dort betriebenen Leistungs- und Forschungsreaktoren enthalten. Aus den für 2016 ermittelten Aktivitätsableitungswerten geht hervor, dass die von den zuständigen Behörden festgelegten Höchstwerte für die jährlichen Emissionen in allen Fällen eingehalten wurden (Kernkraftwerke: [Abbildungen III. 1-1](#), [III. 1-2](#) und [III. 1-3](#); Forschungszentren: [Abbildungen III. 1-4](#) und [III. 1-5](#); Morsleben und Asse: [Abbildung III. 2-2](#)).

Die aus den Jahresaktivitätsableitungen radioaktiver Stoffe mit Fortluft und Abwasser aus kerntechnischen Anlagen berechneten Werte der Strahlenexposition der Bevölkerung sind in [Abschnitt III.1.2](#) zusammengefasst. Weiterhin wird der Beitrag ausländischer kerntechnischer Anlagen zur Strahlenbelastung der Bevölkerung in der Bundesrepublik Deutschland ermittelt (siehe Übersicht in den [Jahresberichten des BMUB zu „Umweltradioaktivität und Strahlenbelastung“](#)). Über die jährlichen Emissionsraten kerntechnischer Anlagen in EU-Ländern informiert die Kommission der Europäischen Union in den Berichten „Radioactive effluents from nuclear power stations and nuclear fuel reprocessing plants in the European Community“ ([ec.europa.eu/energy/en/radiation-protection-publications](http://ec.europa.eu/energy/en/radiation-protection-publications)). Die jährlichen Emissionen der Schweizer Anlagen werden im Strahlenschutzbericht des Eidgenössischen Nuklearsicherheitsinspektorats ENSI veröffentlicht ([www.ensi.ch](http://www.ensi.ch)).

Die für das Jahr 2016 ermittelten Daten über die Aktivitätsableitungen radioaktiver Stoffe mit Fortluft und Abwasser aus kerntechnischen Anlagen dienen als Grundlage für die Berechnung der Strahlenexposition der Bevölkerung in der Umgebung der einzelnen Anlagen. Diese Berechnung wurde entsprechend der „Allgemeinen Verwaltungsvorschrift zu § 47 der Strahlenschutzverordnung (StrlSchV): Ermittlung der Strahlenexposition durch die Ableitung radioaktiver Stoffe aus Anlagen oder Einrichtungen“ durchgeführt. Beim Endlager Morsleben und bei der Schachanlage Asse wurde das Partikelmodell ARTM (Atmosphärisches Radionuklid-Transportmodell) verwendet.

C-14 (Kohlenstoff-14) wird in [Abbildung III. 1-2](#) als chemische Verbindung Kohlenstoffdioxid angegeben, hauptsächlich, weil Kohlenstoffdioxid über Assimilation in die Nahrungskette gelangt und damit zu einer Ingestionsdosis führt. Besonders aus Druckwasserreaktoren wird zusätzlich organisch gebundenes C-14 abgeleitet, dessen Dosisbeitrag aber vernachlässigbar ist, weil organisch gebundenes C-14 nicht über Assimilation in die Nahrungskette gelangt. Die gesamte abgeleitete Aktivität von C-14 in allen chemischen Verbindungen über die Fortluft im Jahr 2016 beträgt an den in [Abbildung III. 1-2](#) aufgeführten Standorten etwa  $1,9 \cdot 10^{12}$  Bq und liegt damit etwas unter dem Vorjahreswert von  $2,7 \cdot 10^{12}$  Bq.

<sup>18</sup> Haucke FJ, Wichmann H-E, Brüske I, Tschiersch J, Leidl R. Gesundheitsökonomische Betrachtung zu Radonsanierungsmaßnahmen. In: Ressortforschungsberichte zur kerntechnischen Sicherheit und zum Strahlenschutz; BfS-RESFOR-40/11, [nbn-resolving.de/urn:nbn:de:0221-201102145047](http://nbn-resolving.de/urn:nbn:de:0221-201102145047), Salzgitter 2011

Abbildung III.1-1

**Ableitung radioaktiver Stoffe mit der Fortluft aus Kernkraftwerken im Jahr 2016  
Schwebstoffe und Jod-131**



Abbildung III.1-2

**Ableitung radioaktiver Stoffe mit der Fortluft aus Kernkraftwerken im Jahr 2016  
(C-14)O<sub>2</sub>, Tritium und Edelgase**

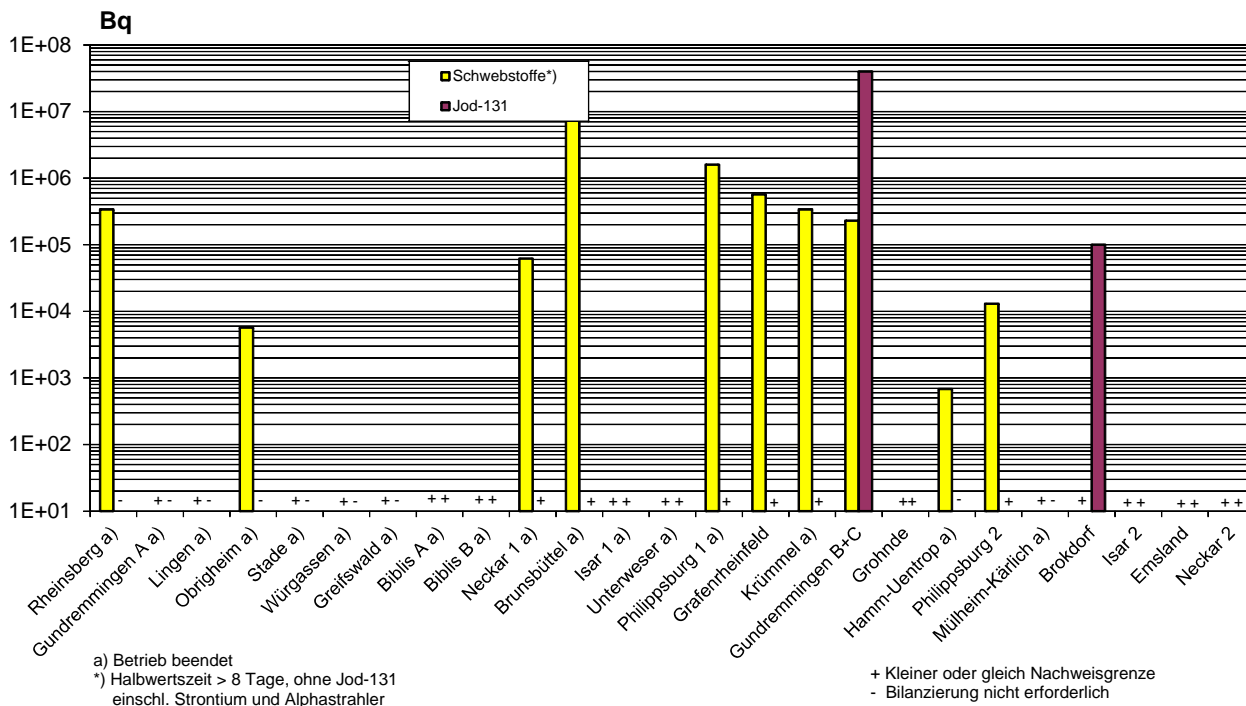

Abbildung III.1-3

### Ableitung radioaktiver Stoffe mit dem Abwasser aus Kernkraftwerken im Jahr 2016 Alphastrahler, Summenwerte und Tritium

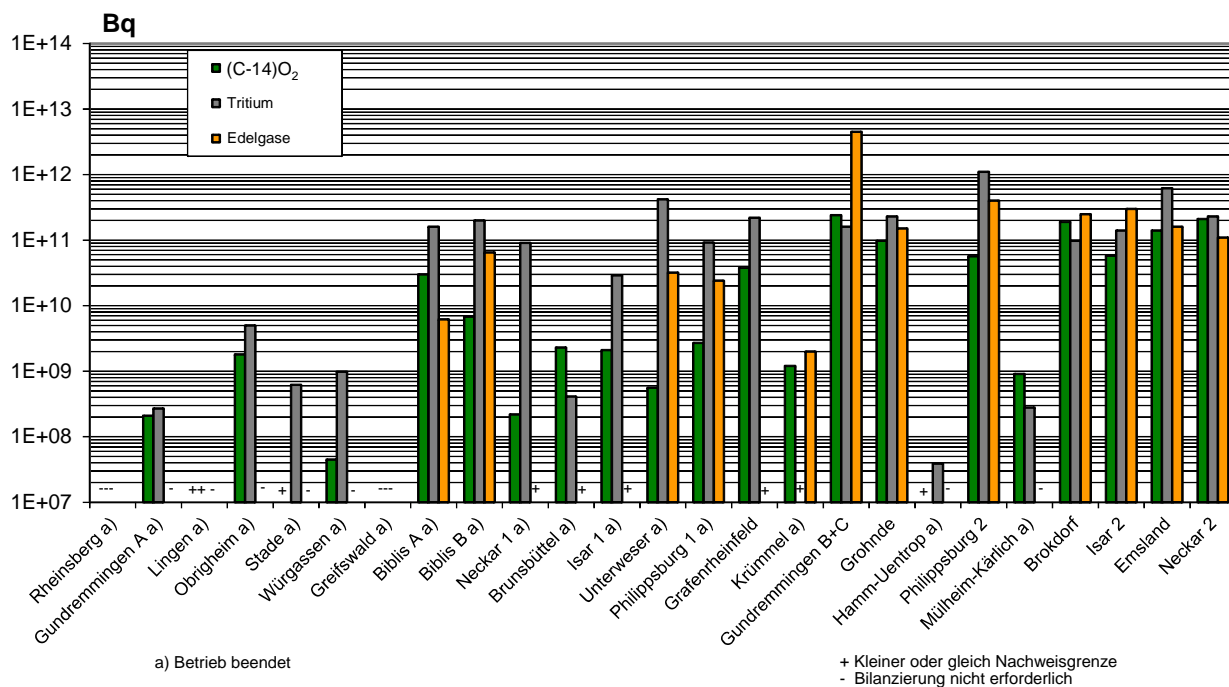
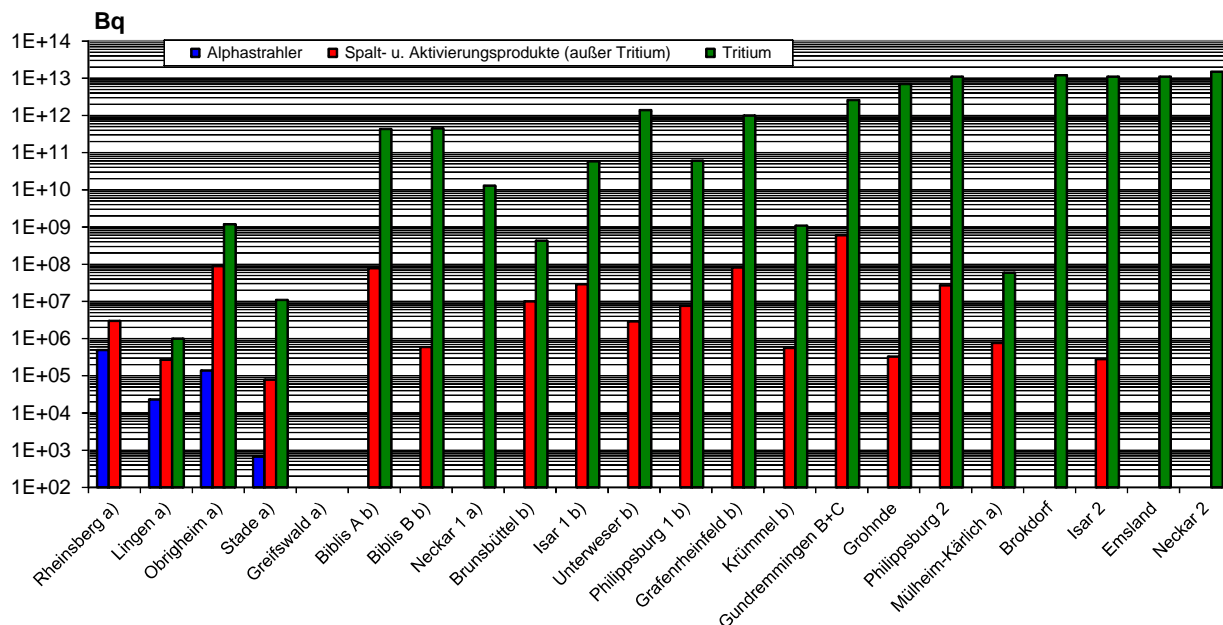

a) Anlage im Rückbau

b) Anlage im Nichtleistungsbetrieb

Ist kein Wert angegeben, liegt die Aktivitätsableitung unterhalb der Nachweisgrenze.

Abbildung III.1-4

### Ableitung radioaktiver Stoffe mit der Fortluft aus Forschungszentren im Jahr 2016 Schwebstoffe, Jod-131 und Jod-129, C-14, Tritium und Edelgase

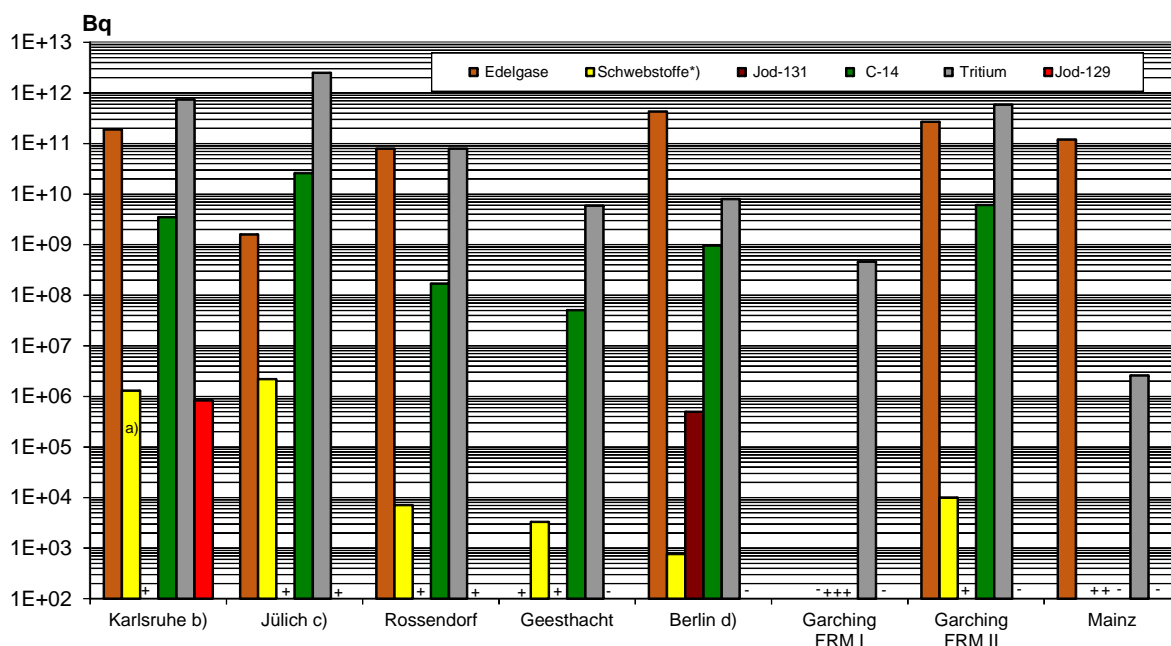

a) davon Alphastrahler: 4,4 E+04 Bq

b) einschließlich Wiederaufbereitungsanlage

c) einschließlich Versuchsreaktor AVR

d) einschließlich Zentralstelle für radioaktive Abfälle

\*) Halbwertszeit > 8 Tage, ohne Jod-131, einschl. Strontium und Alphastrahler  
+ kleiner oder gleich Nachweisgrenze  
- Bilanzierung nicht erforderlich

Abbildung III.1-5

**Ableitung radioaktiver Stoffe mit dem Abwasser aus Forschungszentren im Jahr 2016  
Alphastrahler, Summenwerte und Tritium**

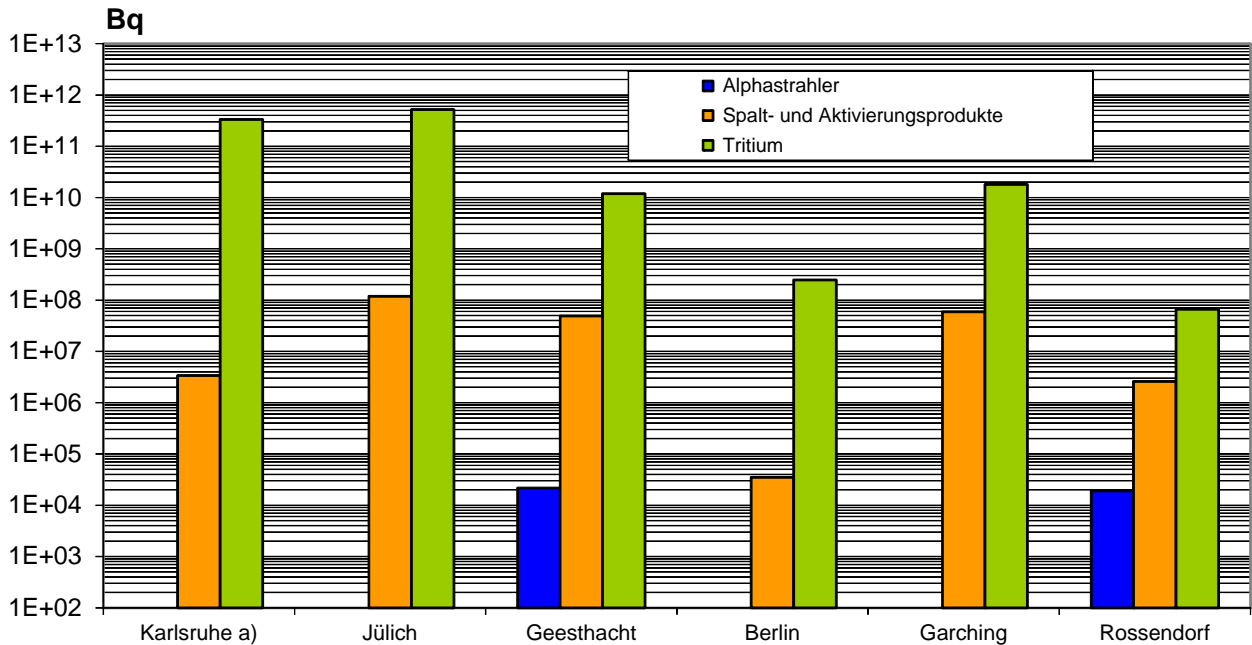

a) einschließlich Wiederaufarbeitungsanlage

Ist kein Wert angegeben, liegt die Aktivitätsabgabe unterhalb der Nachweisgrenze.

**1.2 Berechnete obere Werte der Strahlenexposition**

Die in den Abbildungen III. 1-6, 1-7, 1-8 und III. 2-3 angegebenen Expositionswerte für die kerntechnischen Anlagen sowie für das Endlager Morsleben und die Schachtanlage Asse stellen obere Werte dar, da sie gemäß § 47 Absatz 2 StrlSchV für eine Referenzperson an den ungünstigsten Einwirkungsstellen ermittelt wurden. Die Referenzperson ist eine fiktive Person, für die in der Strahlenschutzverordnung (Anlage VII, Teil A bis C) die zu berücksichtigenden Expositionspfade, Lebensgewohnheiten und übrigen Annahmen festgelegt sind mit dem Ziel, dass bei deren Anwendung die Strahlenexposition des Menschen nicht unterschätzt wird. Die ungünstigsten Einwirkungsstellen sind die Stellen in der Umgebung einer Anlage, bei denen auf Grund der Verteilung der abgeleiteten radioaktiven Stoffe in der Umgebung durch Aufenthalt oder durch Verzehr dort erzeugter Lebensmittel die höchste Strahlenexposition der Referenzperson zu erwarten ist. Nach der Strahlenschutzverordnung darf die effektive Dosis hierbei höchstens 300 µSv, die Schilddrüsendosis höchstens 900 µSv und die Knochenoberflächendosis höchstens 1800 µSv pro Jahr betragen.

Für die Zwecke der Berichterstattung werden hier nur die Dosen für die kritischen Gruppen und Organe angegeben. In Fällen, in denen die Strahlenbelastung von Säuglingen unter der von Kleinkindern liegt, wird diese nicht angegeben. Außerdem werden Organdosen nur für das am meisten betroffene Organ angegeben.

**Kernkraftwerke**

Abbildung III. 1-6 enthält die Ergebnisse aus der Berechnung der Strahlenexposition der Bevölkerung im Jahr 2016 in der Umgebung von Kernkraftwerken durch die Aktivitätsableitungen radioaktiver Stoffe mit der **Fortluft**. Als größter berechneter Wert der effektiven Dosis für Erwachsene ergibt sich 1 µSv (unter 1 % des zulässigen Dosisgrenzwertes nach StrlSchV) sowie für Kleinkinder 2 µSv (unter 1 % des Dosisgrenzwertes nach StrlSchV) bei den Standorten Neckarwestheim und Grohnde. Der größte berechnete Wert der Schilddrüsendosis für Kleinkinder ergibt sich mit 2 µSv (unter 1% des Dosisgrenzwertes nach StrlSchV) ebenfalls für Neckarwestheim und Grohnde. Diese maximalen Werte sind gegenüber dem Vorjahr leicht zurückgegangen.

Abbildung III.1-6

**Strahlenexposition im Jahr 2016 in der Umgebung von Kernkraftwerken durch die Ableitung radioaktiver Stoffe mit der Fortluft**

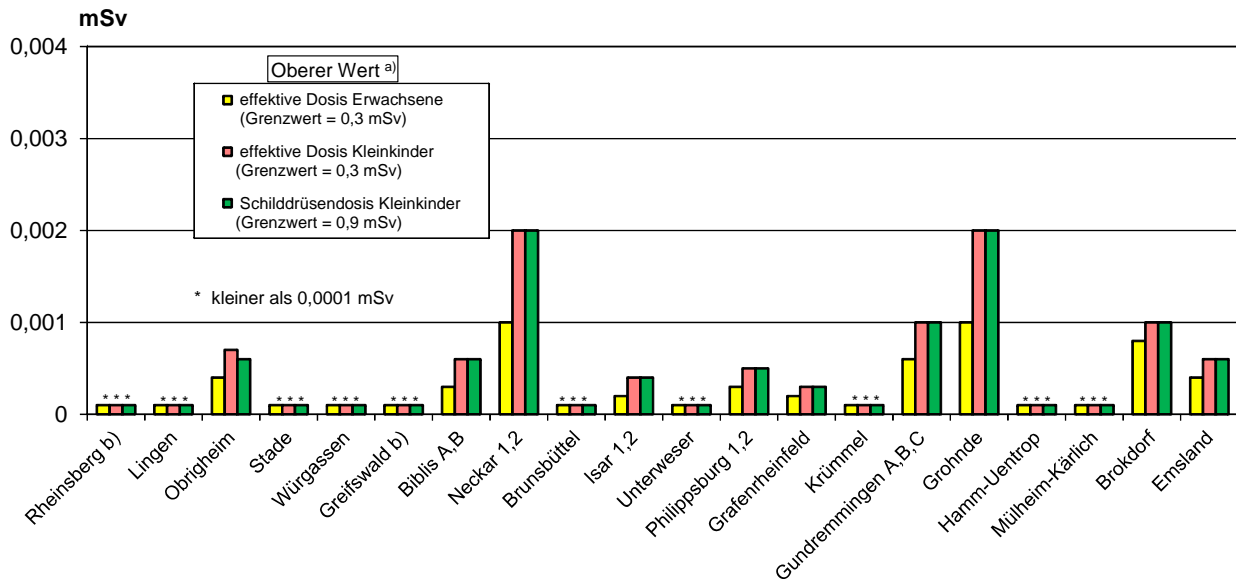

- a) Berechnet für eine Referenzperson an den ungünstigsten Einwirkungsstellen
- b) Die Strahlenexposition konnte für Expositionspfade, bei denen Radionuklide in den Vorjahren akkumuliert wurden, nur unvollständig berechnet werden, da bei diesen Kernkraftwerken Werte für die Ableitung radioaktiver Stoffe mit der Fortluft aus den Jahren vor 1990 (Greifswald) bzw. vor 1984 (Rheinsberg) nicht vorliegen

**Forschungszentren**

Die in **Abbildung III. 1-7** dargestellten Werte für die entsprechenden Strahlenexpositionen durch die Jahresaktivitätsableitungen radioaktiver Stoffe mit der Fortluft aus Forschungszentren stammen teilweise aus den Jahresberichten der Forschungszentren in Karlsruhe, Jülich, Dresden-Rossendorf und Geesthacht. Für Berlin lagen für 2016 keine Jahresberichte vor. Die Ergebnisse können von der Fortluft-Leitstelle ggf. plausibilisiert werden. Die Werte für das Forschungszentrum Garching sind vom BfS errechnet worden. Die Abbildung weist für die effektive Dosis im Jahr 2016 als höchsten Wert 4 µSv (1 % des Grenzwertes) für Erwachsene beim Forschungszentrum Karlsruhe sowie 5 µSv (unter 2 % des Grenzwertes) für Kleinkinder aus. Der höchste Wert der Schilddrüsendosis für Kleinkinder ergibt sich mit 11 µSv (1 % des Grenzwertes) ebenfalls am Standort Karlsruhe.

**Kernbrennstoff verarbeitende Betriebe**

Für die Kernbrennstoff verarbeitenden Betriebe in Lingen und Gronau liegen die für eine Referenzperson an den ungünstigsten Einwirkungsstellen berechneten oberen Werte der effektiven Dosis für Erwachsene und Kleinkinder sowie die oberen Werte der Knochenoberflächendosis für Kleinkinder durch die Aktivitätsableitungen radioaktiver Stoffe mit der Fortluft jeweils unter 0,0001 mSv.

**Abwasser**

In **Abbildung III. 1-8** sind die aus den Ableitungen radioaktiver Stoffe mit dem Abwasser aus Kernkraftwerken resultierenden oberen Werte der effektiven Dosis für Erwachsene und Kleinkinder zusammengestellt. Hierbei wurden ungünstige Verzehr- und Lebensgewohnheiten angenommen, insbesondere für Erwachsene ein hoher Konsum an Flussfisch, der in der Kühlwasserfahne gefangen wird, und für beide Personengruppen der Aufenthalt von 1000 Stunden am Flussufer oder auf Wiesen in Flussnähe. Der größte berechnete Wert der effektiven Dosis und der Organdosis für Kleinkinder beträgt 0,8 µSv (entsprechend ca. 0,3 % des Grenzwertes) am Standort des Kernkraftwerkes Emsland. Der höchste berechnete Wert einer Organdosis beträgt 2,5 µSv und wurde für die Knochenoberfläche der Altersgruppe der 12- bis 17-Jährigen in der Umgebung des Kernkraftwerkes Rheinsberg berechnet.

Abbildung III.1-7

**Strahlenexposition im Jahr 2016 in der Umgebung von Forschungszentren durch die Ableitung radioaktiver Stoffe mit der Fortluft**



Abbildung III.1-8

**Strahlenexposition im Jahr 2016 in der Umgebung von Kernkraftwerken durch die Ableitung radioaktiver Stoffe mit dem Abwasser**

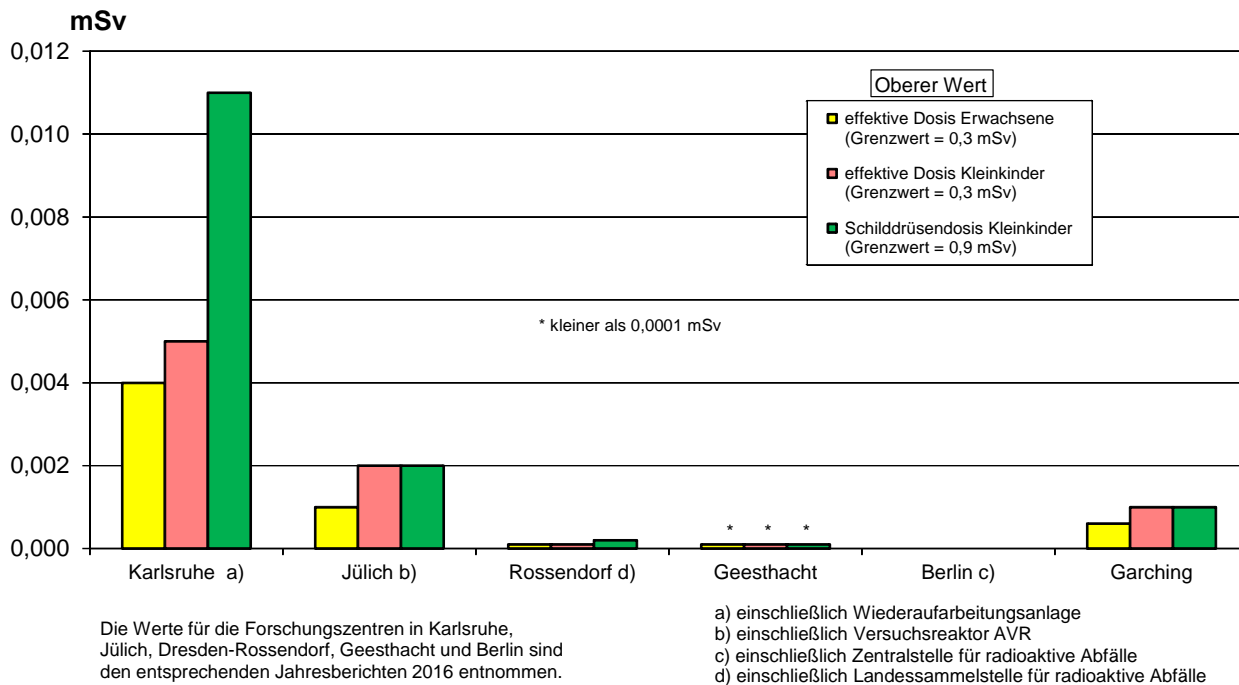
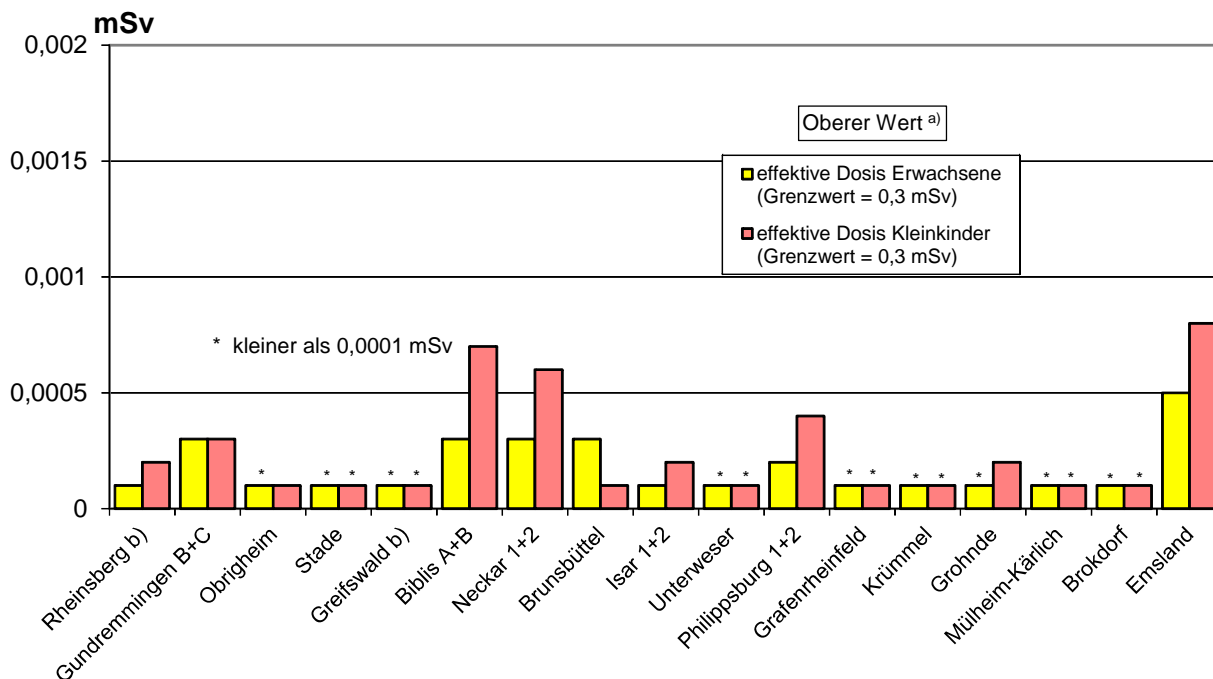

a) Berechnet für eine Referenzperson an den ungünstigsten Einwirkungsstellen  
 b) Die Strahlenexposition konnte für Expositionspfade, bei denen Radionuklide in den Vorjahren akkumuliert wurden, nur unvollständig berechnet werden, da bei diesen Kernkraftwerken die Abgaben radioaktiver Stoffe mit dem Abwasser der Jahre vor 1990 nicht vorliegen

Entsprechend der Allgemeinen Verwaltungsvorschrift zu § 47 StrlSchV wurde die Strahlenexposition am Unterlauf der Flüsse näher betrachtet, wobei jeweils sämtliche Emittenten berücksichtigt wurden. Für das Mündungsgebiet des Neckar wurde eine effektive Jahresdosis von etwa 0,6 µSv für Erwachsene und 1,0 µSv für Kleinkinder ermittelt; für den Main wurden für beide Personengruppen 0,1 µSv und für die Weser 0,1 µSv und 0,2 µSv für Erwachsene und für Kleinkinder berechnet; am Rhein liegen die effektiven Jahresdosen bei 0,1 µSv und an der Donau bei 0,3 bzw. 0,5 µSv. Zu diesen Werten trägt vor allem die äußere Bestrahlung auf Überschwemmungsgebieten bei, die im Wesentlichen durch Ablagerungen aus früheren Jahren bedingt ist.

Für die Strahlenbelastung über das Abwasser aus Forschungszentren ergeben sich im Jahr 2016 in Jülich obere Werte von 1,8 µSv für Erwachsene. In Karlsruhe und Geesthacht betragen die Werte < 0,1 µSv. Die Angaben stammen aus den jeweiligen Jahresberichten.

Für die Kernbrennstoff verarbeitenden Betriebe in Lingen und Gronau liegen die durch die Ableitungen radioaktiver Stoffe mit dem Abwasser für eine Referenzperson an den ungünstigsten Einwirkungsstellen berechneten oberen Werte der effektiven Dosis für Erwachsene und Kleinkinder unter 0,1 µSv, der obere Wert der Knochenoberflächendosis für Kleinkinder liegt in Lingen und in Gronau unter 0,1 µSv.

Die durch die Ableitungen von Alphastrahlern mit dem Abwasser bedingten oberen Werte der effektiven Dosis von Erwachsenen und Kleinkindern in der Umgebung Kernbrennstoff verarbeitender Betriebe liegen wie im Vorjahr auch im Jahr 2016 jeweils unter 0,0001 mSv.

## 2. Sonstige kerntechnische Anlagen

### 2.1 Zentrale und dezentrale Zwischenlager

Bei den in Betrieb befindlichen zentralen Zwischenlagern für bestrahlte Brennelemente wie dem Transportbehälterlager (TBL) Ahaus, dem TBL Gorleben<sup>19</sup> sowie dem Zwischenlager Nord (Rubenow bei Greifswald) treten im Normalbetrieb keine messbaren Emissionen radioaktiver Stoffe auf. [Tabelle IV.2-1](#) zeigt die gemessene Ortsdosis außerhalb des Geländes der zentralen Zwischenlager (Messwerte der Betreiber). Für die in Betrieb befindlichen dezentralen Standort-Zwischenlager an den Kernkraftwerksstandorten treten im Normalbetrieb ebenfalls keine messbaren Emissionen radioaktiver Stoffe auf. Daher ist die hieraus resultierende Strahlenexposition der Bevölkerung vernachlässigbar gering. Messbar ist je nach Lagerbelegung lediglich die Dosis bzw. Dosisleistung der Gamma- und Neutronenstrahlung in unmittelbarer Nähe dieser Anlagen. Sie wird zusammen mit der Direktstrahlung der entsprechenden Kernkraftwerksanlage erfasst. [Abbildung III. 2-1](#) zeigt eine Übersicht über die in Betrieb befindlichen Zwischenlager, die Anzahl der Stellplätze und die Belegung im Jahr 2016. Im Transportbehälterlager Ahaus waren von 420 Stellplätzen wie im Vorjahr 56 Stellplätze mit insgesamt 329 Behältern belegt<sup>20</sup>.

Tabelle IV.2-1

#### Ortsdosis\* durch Direktstrahlung an den zentralen Zwischenlagern im Jahr 2016

Zwischenlager	Gamma-Ortsdosis	Neutronen-Ortsdosis
	mSv/a	mSv/a
Transportbehälterlager Ahaus	0,47 (MP9)	<0,05 (alle MP, I.HJ) <0,05 (alle MP, II.HJ)
Zentrales Zwischenlager Nord (Rubenow)	0,48 (MP15, 1. HJ) - (2. HJ)	0,071 (MP14) - (2. HJ)
Transportbehälterlager Gorleben	0,87 (MP7)	0,25 (MP6)

\* höchster gemessener Wert des Betreibers am Anlagenzaun einschließlich des natürlichen Untergrunds  
MP = Messpunkt, HJ = Halbjahr, < = kleiner Nachweisgrenze

<sup>19</sup> Das TBL Gorleben ist zusätzlich für die Aufbewahrung hochradioaktiver Abfälle (HAW-Glaskokillen) aus der Wiederaufbereitung abgebrannter Brennelemente aus deutschen Kernkraftwerken genehmigt.

<sup>20</sup> Bredberg I, Hutter J, Kühn K, Niedzwiedz, K, Philipczyk F, Thömmes A: Statusbericht zur Kernenergienutzung in der Bundesrepublik Deutschland 2016. BfS-SK-Bericht BfE-KE-01/17, [urn:nbn:de:0221-2017070714281](https://nbn-resolving.org/urn:nbn:de:0221-2017070714281), Salzgitter, August 2017

Abbildung III.2-1

**Zwischenlager für bestrahlte Brennelemente in Deutschland im Jahr 2016 mit Anzahl der Stellplätze  
(Belegung in Klammern, Stand 31.12.2016)**

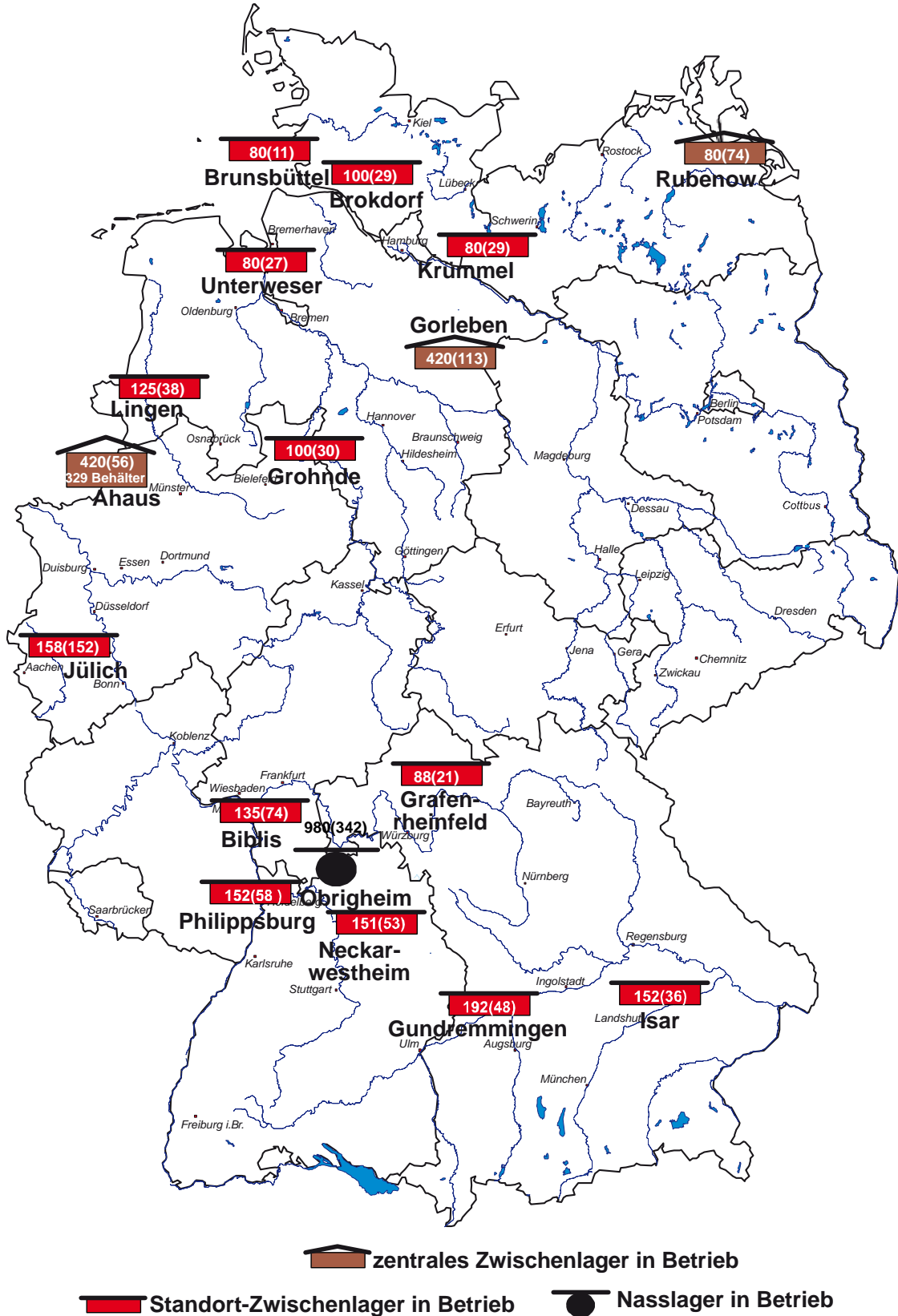



Bei Einrichtungen wie z. B. Abklingbecken für Brennelemente oder Anlagen zur Abfallkonditionierung, die sich innerhalb von Kernkraftwerken, Kernforschungszentren und sonstigen kerntechnischen Betrieben befinden und in deren Fortluftführung bzw. Fortluftplan und ggf. Abwasserbehandlung einbezogen sind, werden die Emissionen in den bilanzierten Ableitungen des jeweiligen Standortes erfasst und bei der Ermittlung der Strahlenexposition der Bevölkerung berücksichtigt.

## 2.2 Endlager

### Morsleben

Die Ableitung radioaktiver Stoffe mit der Fortluft und dem Abwasser aus dem Endlager für radioaktive Abfälle Morsleben (ERAM) ist in [Abbildung III. 2-2](#) dargestellt. Die daraus resultierende Strahlenexposition zeigt [Abbildung III. 2-3](#). Der durch die Ableitung radioaktiver Stoffe mit der **Fortluft** ermittelte obere Wert der effektiven Dosis für Erwachsene betrug 2016 0,2  $\mu\text{Sv}$ , für Kleinkinder (Altersgruppe 1 bis 2 Jahre) 0,5  $\mu\text{Sv}$  und für mit Muttermilch ernährte Säuglinge 1  $\mu\text{Sv}$ ; dies sind unter 0,1 %, 0,2 % bzw. 0,3 % des Grenzwertes nach der StrlSchV von 0,3 mSv. Die Dosis des für alle Altersgruppen kritischen Organs Knochenoberfläche errechnete sich zu 5  $\mu\text{Sv}$  für Erwachsene, 5  $\mu\text{Sv}$  für Kleinkinder (Altersgruppe 1 - 2 Jahre) und 10  $\mu\text{Sv}$  für mit Muttermilch ernährte Säuglinge (ca. 0,3 %, 0,3 % bzw. 0,6 % des Grenzwertes von 1,8 mSv). Die Dosiswerte sind allerdings sehr konservativ, da kein Abzug der Radioaktivität natürlichen Ursprungs in der Fortluft erfolgt. Die berechneten Dosiswerte sind gegenüber dem Vorjahr kaum verändert. Die aus den Ableitungen radioaktiver Stoffe mit dem **Abwasser** resultierenden oberen Werte der effektiven Dosis liegen auch im Berichtsjahr 2016 unterhalb von 0,1 Mikrosievert für Erwachsene und Kleinkinder.

### Schachtanlage Asse II

Seit 1. Januar 2009 wird die Schachtanlage Asse II verfahrensrechtlich wie ein Endlager für radioaktive Abfälle behandelt. In [Abbildung III. 2-2](#) sind die im Jahr 2016 mit der Fortluft aus der Schachtanlage Asse II abgeleiteten radioaktiven Stoffe dargestellt.

Abbildung III.2-2

**Ableitung radioaktiver Stoffe mit der Fortluft und dem Abwasser aus dem Endlager Morsleben und der Schachtanlage Asse im Jahr 2016**

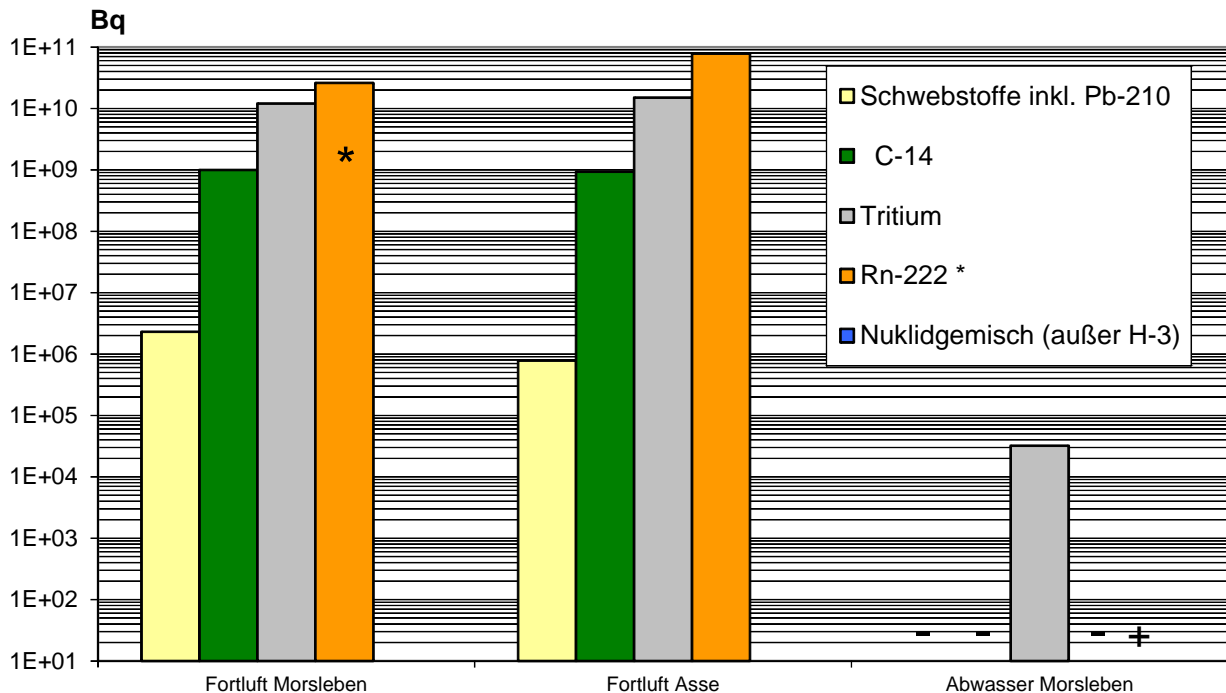

\* aus den Zerfallsprodukten errechnete, gleichgewichtsäquivalente Radon-222-Aktivitätskonzentration

+ kleiner oder gleich Nachweisgrenze  
- Bilanzierung nicht erforderlich

Abbildung III.2-3

**Maximale Strahlenexposition in der Umgebung des Endlagers Morsleben und der Schachanlage Asse durch die Ableitung radioaktiver Stoffe mit der Fortluft im Jahr 2016**

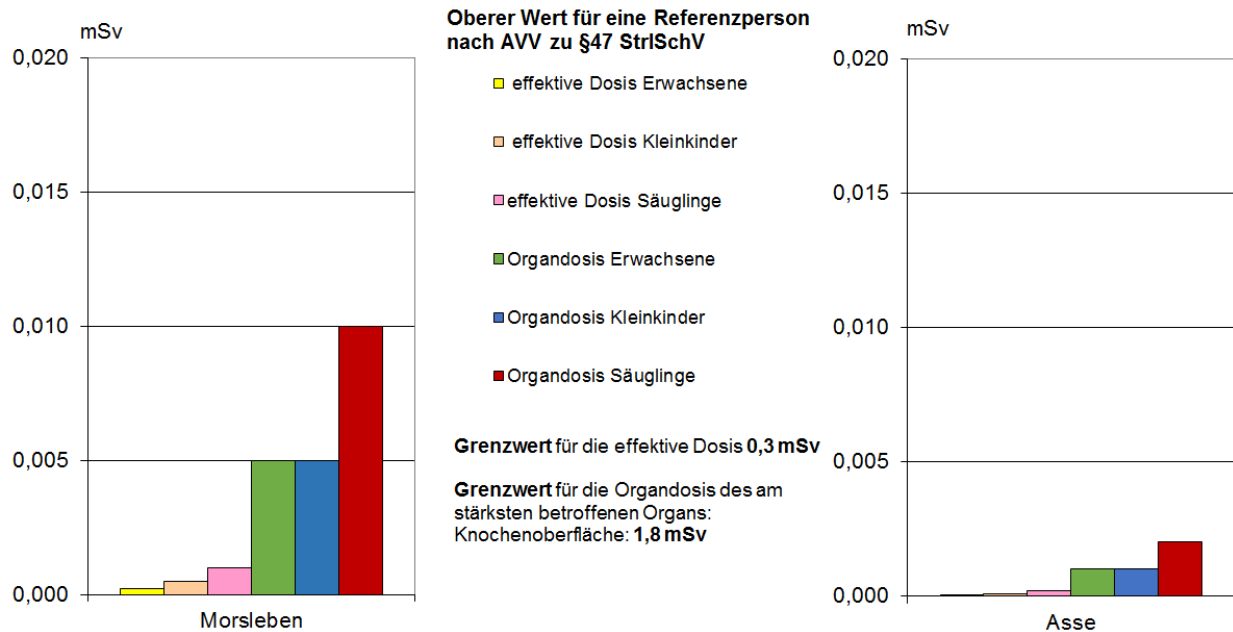

Auf Grund der Komplexität des Standorts mit Orografie, zahlreichen Gebäuden in Verbindung mit einer niedrigen Emissionshöhe wurde ab 2015 wie bereits am Standort Morsleben das Lagrange-Modell ARTM angewendet. Bei dieser realistischeren Ausbreitungsrechnung mit ARTM wird eine deutlich größere Kaminüberhöhung simuliert und die konservative Berücksichtigung der Orografie im Gauß-Modell entfällt. Es erfolgten keine Ableitungen über das Abwasser.

Der durch die Ableitung radioaktiver Stoffe mit der Fortluft ermittelte obere Wert der effektiven Dosis einschließlich der Inhalationsdosis durch Radonfolgeprodukte beträgt im Jahr 2016 für Erwachsene 0,05  $\mu$ Sv, für Kleinkinder (Altersgruppe 1 bis 2 Jahre) 0,1  $\mu$ Sv und für Säuglinge 0,2  $\mu$ Sv. Dies entspricht einer Ausschöpfung von etwa 0,1 % des Grenzwertes gemäß Strahlenschutzverordnung von 0,3 mSv. Die Dosis einschließlich der Inhalationsdosis durch Radon-Folgeprodukte für das kritische Organ Knochenoberfläche wurde mit 2  $\mu$ Sv für Säuglinge, 1  $\mu$ Sv für Kleinkinder und 1  $\mu$ Sv für Erwachsene ermittelt. Damit liegt die Grenzwertausschöpfung bei etwa 0,1 % des zulässigen Organdosisgrenzwertes von 1,8 mSv (Abbildung III. 2-3).

**3. Zusammenfassende Bewertung für kerntechnische Anlagen**

Die für 2016 aus den Jahresaktivitätsableitungen radioaktiver Stoffe nach der Allgemeinen Verwaltungsvorschrift zu § 47 StrlSchV berechneten Werte der Strahlenexposition haben die in der Strahlenschutzverordnung festgelegten Dosisgrenzwerte nicht überschritten. Sie liegen im Bereich der entsprechenden Werte des Vorjahres und betragen bei der effektiven Dosis und bei den einzelnen Organdosen weniger als 10 % des jeweiligen Dosisgrenzwertes. Damit sind die oberen Werte der Strahlenexposition durch Aktivitätsableitungen radioaktiver Stoffe aus kerntechnischen Anlagen deutlich kleiner als die Schwankungsbreite der natürlichen Strahlenexposition in der Bundesrepublik Deutschland.

Der Beitrag der kerntechnischen Anlagen in der Bundesrepublik Deutschland sowie im angrenzenden Ausland zur mittleren effektiven Dosis einer Person der Bevölkerung der Bundesrepublik Deutschland lag auch im Jahr 2016 deutlich unter 10  $\mu$ Sv pro Jahr. Die aktuellen Werte für die Strahlenexposition durch kerntechnische Anlagen in tabellarischer Form sind den ausführlichen [Jahresberichten des BMUB zu „Umweltradioaktivität und Strahlenbelastung“](#) zu entnehmen.

#### 4. Umweltradioaktivität aus Bergbau und Sanierung durch die Wismut

Bei den Sanierungsarbeiten der Wismut GmbH werden mit Genehmigung der zuständigen Behörden vor allem Radionuklide der Uran-Radium-Zerfallsreihe mit der Fortluft bzw. mit den Schacht- oder Abwässern in die Umwelt abgeleitet.

Nachfolgend wird ein Überblick über die Emissions- und Immissionssituation in den betroffenen Regionen gegeben, der auf ausgewählten Daten aus der Umweltüberwachung nach der Richtlinie zur Emissions- und Immissionsüberwachung bei bergbaulichen Tätigkeiten (REI-Bergbau) beruht. Detailinformationen über die Sanierungstätigkeit und die Ergebnisse der Umweltüberwachung geben die jährlichen Umweltberichte der Wismut GmbH ([www.wismut.de](http://www.wismut.de)).

Tabellarische Übersichten über die gemessenen Werte finden sich in den [Jahresberichten des BMUB zu „Umweltradioaktivität und Strahlenbelastung“](#).

##### Emissionen

In [Abbildung III. 4-1](#) ist diese Gesamtentwicklung auf die einzelnen Standorte der Wismut-Sanierung aufgeschlüsselt. Es wurden die aus den Betrieben insgesamt in die Atmosphäre abgeleiteten Mengen radioaktiver Stoffe zusammengestellt. In Schlema/Alberoda liegen die Jahresableitungen von Rn-222 und langlebigen Alpha-Strahlern etwas über den Vorjahreswerten. In Dresden-Gittersee haben sich die Jahresableitungen von Rn-222 gegenüber dem Vorjahr nur geringfügig erhöht. Bei der Messung langlebiger Alphastrahler in Dresden-Gittersee wurde die Nachweisgrenze in einem Quartal des Jahres 2016 leicht überschritten und deshalb – im Vergleich zu 2015 – eine Emission bilanziert. Die gesamten Ableitungen von Rn-222 und der langlebigen Alpha-Strahler werden fast vollständig vom Standort Schlema/Alberoda verursacht. Die daraus resultierende jährliche Strahlenexposition kann hier bis zu 0,5 mSv betragen, was den geltenden Grenzwert von 1 mSv/a für die Bevölkerung deutlich unterschreitet.

Die Ableitungen radioaktiver Stoffe mit den Abwässern in die Oberflächengewässer (Vorfluter), die in [Abbildung III. 4-2](#) zusammengestellt sind, liegen ebenfalls seit Jahren deutlich unter den Genehmigungswerten. Die gesamte Abwassermenge ist 2016 gegenüber dem Vorjahr gleich geblieben und setzte sich aus den Niederschlagswässern

Abbildung III.4-1

**Ableitung radioaktiver Stoffe mit den Abwettern bzw. der Fortluft in die Atmosphäre aus den Wismut-Sanierungsgebieten im Jahr 2016**

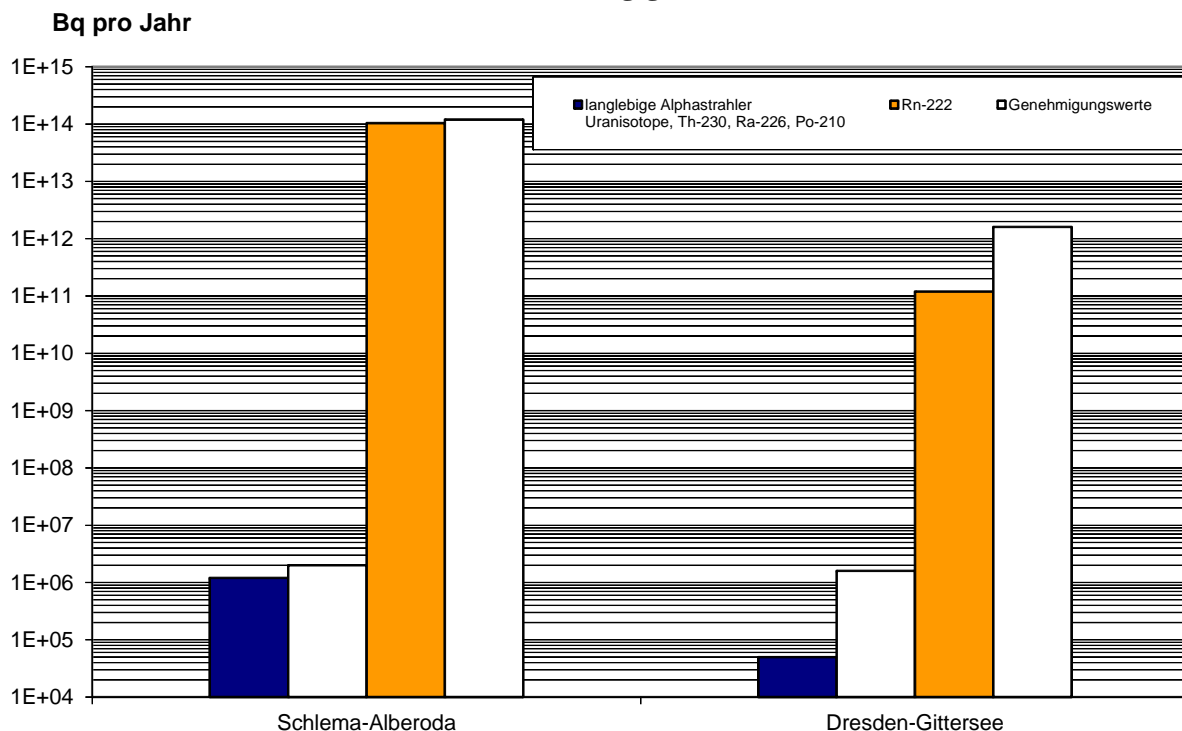

sowie den hoch belasteten Wässern aus der Flutung und dem Oberflächenwasser auf den verbliebenen industriellen Absetzanlagen sowie den Sickerwässern zusammen. Die Freisetzungen von Uran verringerten sich insgesamt geringfügig, während die von Radium-226 etwas anstiegen, siehe [Abbildung III. 4-2](#). Insgesamt belegen diese Werte die sichere Betriebsweise der weiter optimierten Wasserbehandlungsanlagen. Details zur Errechnung der Genehmigungswerte für flüssige Ableitungen finden sich in den [Jahresberichten des BMUB zu „Umweltradioaktivität und Strahlenbelastung“](#).

Abbildung III.4-2

**Flüssige Ableitungen radioaktiver Stoffe in die Oberflächengewässer aus den Wismut-Sanierungsgebieten im Jahr 2016**

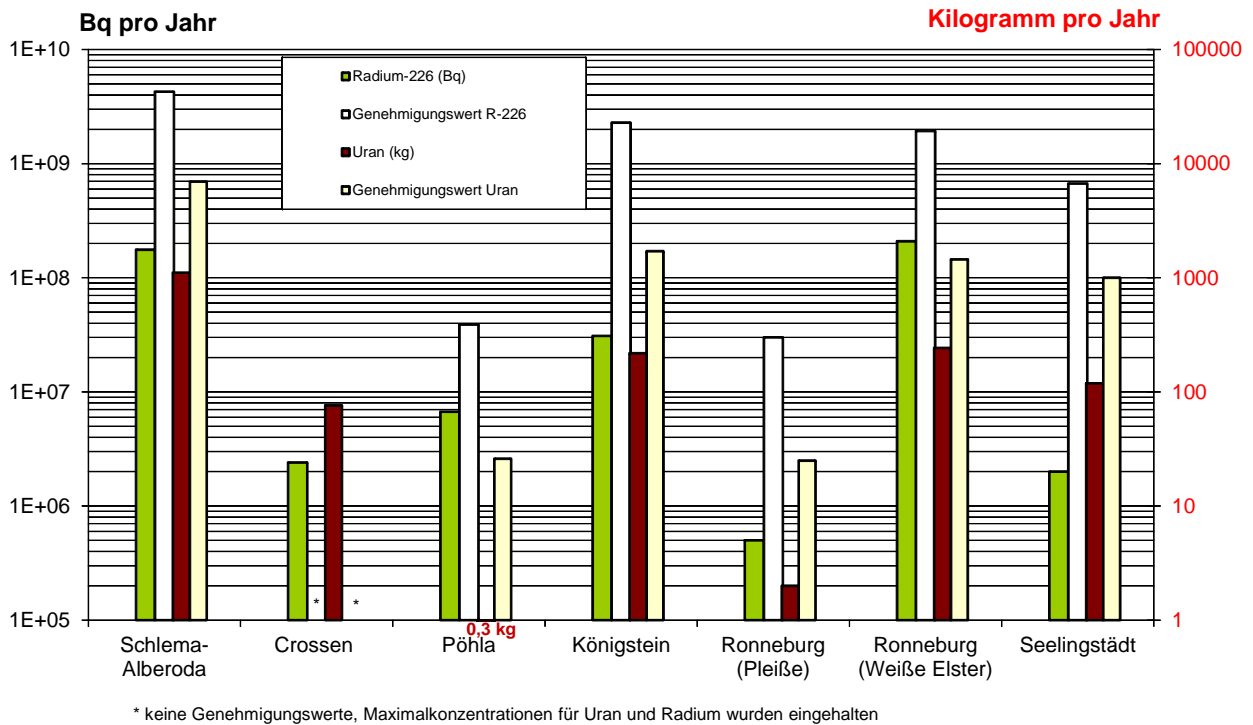

Aus den Ableitungen in die betroffenen Gewässer resultiert an keiner Stelle eine nennenswerte Strahlenexposition. Sie kann bei Unterstellung realistischer Nutzungsszenarien im Einzelfall für die kritische Personengruppe bis zu 0,25 mSv/a betragen, so dass der geltende Grenzwert von 1 mSv/a für die Bevölkerung weit unterschritten wird.

**5. Rückstände aus Industrie und Bergbau mit erhöhter natürlicher Radioaktivität**

Im Bergbau und bei industriellen Prozessen, die Erze oder mineralische Rohstoffe verarbeiten, können Rückstände anfallen, die Radionuklide der Uran- und Thorium-Zerfallsreihen in Konzentrationen enthalten, die über denen in oberflächennahen Gesteinen und Böden liegen. Häufig reichern sich die Radionuklide prozessbedingt in bestimmten Rückständen oder in technischen Geräten und Einrichtungen besonders an. Dadurch können sich erhöhte Strahlenexpositionen der allgemeinen Bevölkerung oder der mit der Verwertung bzw. Beseitigung befassten Arbeitnehmer ergeben.

Ausführlichere Erläuterungen und eine Tabelle der jährlichen Mengen industrieller Rückstände mit erhöhter natürlicher Radioaktivität finden sich in den [Jahresberichten des BMUB zu „Umweltradioaktivität und Strahlenbelastung“](#) im Grundlagenteil, Abschnitt G I 2.

In der Bundesrepublik Deutschland wurden mit der Strahlenschutzverordnung (StrlSchV) von 2001 weitreichende und detaillierte strahlenschutzrechtliche Anforderungen an die Verwertung und Beseitigung von Rückständen mit erhöhter natürlicher Radioaktivität gestellt (StrlSchV Teil 3 Kapitel 3). Grundsätzlicher Maßstab der Regelungen ist die Einhaltung eines Richtwerts für den Bevölkerungsschutz in Höhe von 1 mSv/a. Sie galten ursprünglich ausschließlich für im Geltungsbereich der Strahlenschutzverordnung angefallene Rückstände. Mit der Novelle der

Strahlenschutzverordnung von 2011 fallen auch aus dem Ausland bezogene Rückstände unter die Regelungen des Teils 3.

Rückstände mit erhöhter natürlicher Radioaktivität sowie deren Verbleib werden grundsätzlich durch die zuständigen Landesbehörden, denen der Vollzug der Strahlenschutzaufsicht obliegt, erfasst.

## **6. Radioaktive Stoffe und ionisierende Strahlung in Industrie und Technik sowie im Haushalt**

### **6.1 Industrierzeugnisse und technische Strahlenquellen**

Radioaktive Stoffe unterschiedlicher Art und Aktivität können in Industrierzeugnissen, wie z. B. wissenschaftlichen Instrumenten, elektronischen Bauteilen, Leuchtstoffröhren, Ionisationsrauchmeldern, Gasglühstrümpfen, Schweißelektroden und keramischen Gegenständen, enthalten sein. Der Umgang mit diesen radioaktiven Stoffen wird durch ein differenziertes Anzeige- und Genehmigungssystem geregelt, das auch einen genehmigungsfreien Umgang vorsieht, z. B. nach einer Bauartzulassung des Gerätes oder bei Unterschreiten gesetzlich festgelegter Aktivitätswerte.

Bei einigen technischen Prozessen werden Strahlenquellen zur Messung und Steuerung (z. B. für Füllstands-, Dicke- und Dichtemessung) oder zur Qualitätskontrolle bei der zerstörungsfreien Materialprüfung eingesetzt. Der Umgang mit diesen technischen Strahlenquellen bedarf in der Regel der Genehmigung oder einer Bauartzulassung.

Die StrlSchV regelt den Umgang mit diesen radioaktiven Stoffen und die RöV den Einsatz von Röntengeräten, um sowohl die Arbeitnehmer als auch die Bevölkerung vor unnötiger Strahlenexposition zu schützen. Die mittlere effektive Dosis der Bevölkerung, die aus der Verwendung dieser Industrierzeugnisse bzw. Konsumgüter resultiert, lag bisher unter 0,01 mSv pro Jahr. Es spricht nichts dafür, dass sich dieser Wert geändert hat.

### **6.2 Hochradioaktive Strahlenquellen**

Hochradioaktive Strahlenquellen (HRQ) werden in einem zentralen Register erfasst, welches im BfS geführt wird. Durch die zentrale Erfassung dieser Quellen wird sichergestellt, dass zuständige Genehmigungs-, Aufsichts- sowie Sicherheitsbehörden jederzeit Informationen über Art, Aktivität, Besitzherrschaft sowie Standort aller in Deutschland befindlichen HRQ erhalten können.

Ausführlichere Erläuterungen und eine Tabelle zur Entwicklung des Datenbestandes finden sich in den [Jahresberichten des BMUB zu „Umweltradioaktivität und Strahlenbelastung“](#).

Bis zum Ende des Jahres 2016 wurden insgesamt 693 Genehmigungsinhaber mit ihren Stammdaten in das Register für hochradioaktive Strahlenquellen aufgenommen. 73 Bundes- und Landesbehörden wurde ein Zugang zum HRQ-Register erteilt.

Bis Ende 2016 wurden 170 000 Meldungen zu 42 000 registrierten Strahlenquellen in der Datenbank der hochradioaktiven Strahlenquellen gespeichert. Von diesen 42 000 registrierten Strahlenquellen waren nur knapp 30 % „hochradioaktive Strahlenquellen“ im Sinn der Strahlenschutzverordnung, da ein Großteil dieser Strahlenquellen sich entweder nicht mehr im Geltungsbereich der deutschen Strahlenschutzverordnung befand oder auf Grund des radioaktiven Zerfalls (insbesondere Radionuklide mit einer geringen Halbwertszeit wie Ir-192 oder Se-75) wieder eine Aktivität unterhalb des HRQ-Grenzwertes aufwies.

### **6.3 Störstrahler**

Störstrahler sind Geräte, z. B. Elektronenmikroskope und Hochspannungsgleichrichter, oder Einrichtungen, bei deren Betrieb Röntgenstrahlen entstehen, aber nicht genutzt werden. Sie unterliegen einer Genehmigungspflicht, falls keine Bauartzulassung vorliegt. Die Höchstwerte der Ortsdosisleistung der Störstrahler sind in § 5 Absatz 2 Satz 1 der RöV auf 1  $\mu\text{Sv/h}$  in 0,1 m Abstand festgelegt. Zu den Störstrahlern gehören auch Kathodenstrahlröhren in Bildschirmgeräten wie z. B. in Fernsehgeräten älterer Bauart. Der Beitrag von Störstrahlern zur Strahlenexposition der Bevölkerung beträgt auch 2016 weniger als 0,01 mSv.

### **6.4 Konsumgüter und sonstige Anwendungen**

Die StrlSchV verbietet zum Schutz des Verbrauchers den Zusatz von radioaktiven Stoffen bzw. die Aktivierung bei der Herstellung bestimmter Produkte wie z. B. Spielwaren, Schmuck, Lebensmittel und Tabakerzeugnisse.

Sie regelt den genehmigungsbedürftigen Zusatz von radioaktiven Stoffen und die genehmigungsbedürftige Aktivierung bei der Herstellung von bestimmten Industrieerzeugnissen bzw. Konsumgütern und die Rückführung von Produkten nach Beendigung des Gebrauchs.

Die Anwendung radioaktiver Stoffe und ionisierender Strahlung am Menschen in der medizinischen Forschung ist in der StrlSchV und in der RöV geregelt. Die Genehmigung dieser Anwendungen ist beim Bundesamt für Strahlenschutz zu beantragen.

## 7. Fall-out durch Kernkraftwerksunfälle und durch Kernwaffenversuche

### 7.1 Tschernobyl

Die mittlere Strahlenexposition der Bevölkerung durch den Reaktorunfall von Tschernobyl wurde 2016 fast ausschließlich durch die Bodenstrahlung des im Jahr 1986 deponierten Cäsium-137 verursacht. Andere Radionuklide spielen keine Rolle mehr. Auf Grund seiner physikalischen Halbwertszeit von 30 Jahren liegen noch ca. 49 % der 1986 deponierten Aktivität vor. Bei ausschließlicher Berücksichtigung des physikalischen Zerfalls nahm die äußere Strahlenexposition gegenüber dem Vorjahr um 2,3 % ab. Unter Berücksichtigung von Abschirmeffekten durch den Boden sowie durch den Aufenthalt in Gebäuden ergibt sich eine mittlere effektive Dosis der Bevölkerung durch Bodenstrahlung von weniger als 0,01 mSv pro Jahr (zum Vergleich: 1986 0,07 mSv).

Südlich der Donau und in einigen Gebieten des Bayerischen Waldes und Ostdeutschlands kann die Bodenstrahlung infolge örtlich und zeitlich begrenzter starker Regenfälle zur Zeit des Durchzugs der radioaktiven Wolke, die zu einer erhöhten Ablagerung des Radiocäsiums am Boden geführt haben, um bis zu eine Größenordnung höher sein.

Grundnahrungsmittel wie Milch, Gemüse, Getreide, Obst und Fleisch sind durch radioaktives Cäsium aus dem Reaktorunfall nur noch geringfügig belastet. In einem umfangreichen Messprogramm nach dem Strahlenschutzvorsorgegesetz im Rahmen des Integrierten Mess- und Informationssystems (IMIS) werden jährlich mehrere tausend Lebensmittelproben auf ihren Radioaktivitätsgehalt untersucht<sup>21</sup>. Dadurch wird eine bundesweite Überwachung der Radioaktivitätspegel in Lebensmitteln sichergestellt. Nennenswerte Gehalte an Cs-137 finden sich jedoch noch in Pilzen und Wild und vereinzelt bei Fischen. Wildschweinfleisch war im Berichtsjahr mit bis zu 1160 Bq/kg mit Cs-137 belastet, Maronenhühner bis zu 704 Bq/kg und Flussbarsche bis zu 26 Bq/kg. In [Abbildung III. 7-1](#) werden Daten aus dem Integrierten Mess- und Informationssystem (IMIS) dargestellt. Ausführlichere Angaben zu Maximalwerten finden sich in den [Jahresberichten des BMUB über „Umweltradioaktivität und Strahlenbelastung“](#).

### 7.2 Fukushima

2016 waren in Deutschland wie schon in der zweiten Jahreshälfte 2011 keine erhöhten Radionuklidaktivitäten aus dem Fukushima-Ereignis mehr nachweisbar. Die Messergebnisse sind im Bericht der Leitstellen des Bundes und des Bundesamtes für Strahlenschutz, Stand 2011<sup>22</sup> und im Kapitel 11, „Die Reaktorkatastrophe von Fukushima und ihre Auswirkungen auf die Meeresumwelt“ des Berichts der Leitstellen des Bundes, Stand 2014<sup>21</sup> zusammengefasst. Nähere Erläuterungen enthalten die [Jahresberichte des BMUB über „Umweltradioaktivität und Strahlenbelastung“](#).

### 7.3 Kernwaffenversuche

In den Jahren 1945 bis 1980 wurde eine große Anzahl oberirdischer Kernwaffenversuche durchgeführt. Seit 1981 gab es nur noch unterirdische Kernwaffenversuche. Zuletzt wurden in Nordkorea 2006, 2009 und 2013 unterirdische Kernwaffenversuche durchgeführt. Im Berichtsjahr hat Nordkorea zwei weitere Kernwaffen zur Explosion gebracht und zwar am 6. Januar und am 9. September.

Der allgemeine Pegel der Umweltradioaktivität durch die früheren Kernwaffenversuche in der Atmosphäre ist seit dem Kernwaffenteststopp-Abkommen von 1964 stetig zurückgegangen. Ihr Anteil an der gesamten Strahlenexposition des Menschen beträgt zurzeit weniger als 0,01 mSv pro Jahr.

<sup>21</sup> BMUB (Hrsg): Umweltradioaktivität in der Bundesrepublik Deutschland: Bericht der Leitstellen des Bundes und des Bundesamtes für Strahlenschutz; Stand 2014, [urn:nbn:de:0221-2015103013753](http://www.bmub.bund.de/urn:nbn:de:0221-2015103013753), Bonn, April 2015

<sup>22</sup> BMU (Hrsg): Umweltradioaktivität in der Bundesrepublik Deutschland: Bericht der Leitstellen des Bundes und des Bundesamtes für Strahlenschutz; Stand 2011, [urn:nbn:de:0221-201204188048](http://www.bmu.bund.de/urn:nbn:de:0221-201204188048), Bonn, April 2012

Abbildung III.7-1

**Cäsium-137-Gehalt (Mittelwerte) von Rehen und Wildschweinen im Jahr 2016  
(Datenbasis des Bundes, Anzahl der Werte in Klammern)**

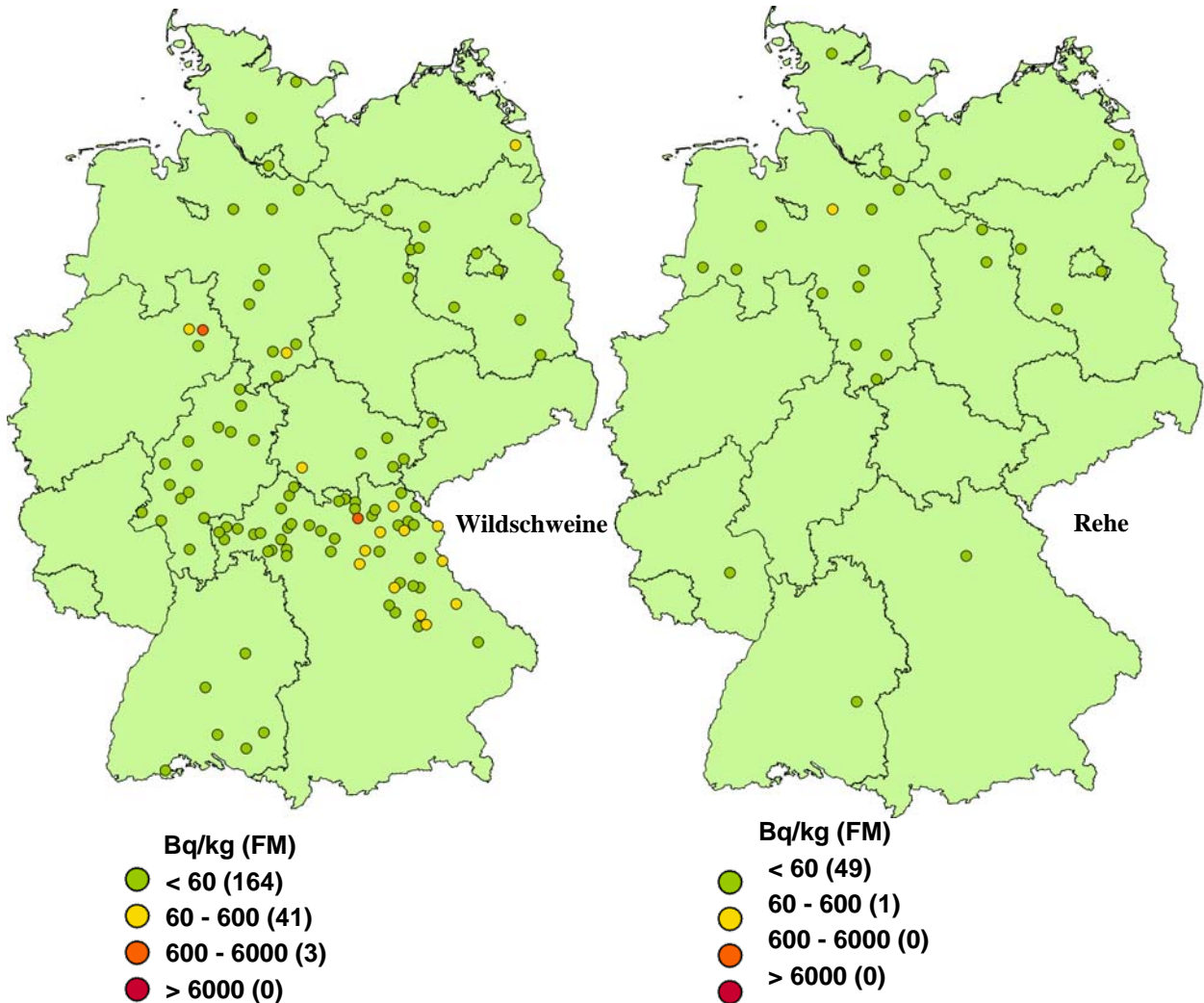

#### IV. Berufliche Strahlenexposition

##### 1. Zivilisatorische Strahlenquellen

###### 1.1 Personendosisüberwachung

Alle beruflich strahlenexponierten Personen, bei denen die Möglichkeit einer erhöhten Strahlenexposition von außen - mit Ausnahme der kosmischen Strahlung (siehe „2.1 Flugpersonal“ auf Seite 34) - besteht, werden mit Personendosimetern überwacht, die von vier behördlich bestimmten Messstellen ausgegeben und ausgewertet werden. Die Daten werden an das Strahlenschutzregister des Bundesamtes für Strahlenschutz übermittelt. Nicht immer führt die Ausgabe eines Dosimeters an eine überwachte Person zu einer Dosisermittlung durch eine Messstelle (Dosimeter gehen verloren oder werden beschädigt, Filmplaketten werden falsch eingelegt oder außerhalb der Kassette bestrahlt u. a. m.). Wenn aus solchen Gründen die zuständige Messstelle für eine Person im Überwachungszeitraum keine Dosis ermitteln kann, dann teilt sie dies der zuständigen Aufsichtsbehörde mit. Diese kann dann anhand definierter Kriterien und unter Berücksichtigung der Expositionsumstände eine amtliche Ersatzdosis festsetzen. Es kommt auch vor, dass nach einer Dosisfeststellung eine Nachprüfung der Expositionsumstände veranlasst wird, weil z. B. die Überprüfungsschwelle von 5 mSv überschritten wurde (z. B.: Arbeitskittel mit Dosimeter hing im Röntgenraum und sein Besitzer war im Urlaub, Dosimeter wurde absichtlich im Direktstrahl bestrahlt). Auch in diesen Fällen, in denen der festgestellte Dosiswert keine Personendosis sondern eine Ortsdosis

ist, wird von der Aufsichtsbehörde eine Ersatzdosis festgesetzt. Sofern in solchen Fällen Ersatzdosiswerte festgesetzt und dem Strahlenschutzregister mitgeteilt wurden, sind diese zu berücksichtigen.

Die amtliche Personendosimetrie bietet den zuständigen Aufsichtsbehörden die Möglichkeit, die Einhaltung der Grenzwerte der Körperdosis nach den §§ 55 und 56 StrlSchV und den §§ 31a und 31b RöV bei den beruflich strahlenschutzüberwachten Personen zu kontrollieren. Der Grenzwert der effektiven Dosis beträgt 20 mSv im Kalenderjahr und gilt für die Mehrzahl der mit Personendosimetern überwachten Personen; ausgenommen sind Jugendliche und Schwangere, für die strengere Grenzwerte gelten. Der Grenzwert von 20 mSv wurde im Jahr 2016 von zwei Personen überschritten. Bezogen auf die Gesamtzahl der Überwachten sind dies 0,0005 % (Abbildung IV. 1-1). Beide Überschreitungen traten bei Tätigkeiten der Radiografie auf.

Die Zusammenstellung der Fälle mit Jahrespersonendosen über 20 mSv gibt nur Aufschluss über den Stand der Einhaltung der Grenzwerte nach Strahlenschutz- und Röntgenverordnung. Ein quantitatives Bild der Strahlenexposition aller Überwachten vermitteln die Häufigkeitsverteilungen der Jahrespersonendosen. Die Jahrespersonendosis ist die Summe aller dem Strahlenschutzregister mitgeteilten, gültigen Personendosiswerte einer Person im Kalenderjahr. Die Dosisanteile durch natürliche externe Strahlenexposition werden dabei subtrahiert. In der [Abbildung IV. 1-2](#) ist jeweils für den medizinischen und nichtmedizinischen Arbeitsbereich die Anzahl von Personen in verschiedenen Dosisintervallen angegeben. Liegt die Strahlenexposition während des ganzen Jahres unterhalb der unteren Erkennungsgrenze für Ganzkörperdosimeter von 0,05 mSv, dann wird von der Messstelle für die überwachte Person eine Jahrespersonendosis von 0 mSv festgelegt. Dies traf für den größten Teil der überwachten Personen zu. Eine messbare berufliche Strahlenexposition erhielten deshalb nur 13 % aller mit Personendosimetern überwachten Personen.

Die Jahreskollektivdosis ist die Summe aller dem Strahlenschutzregister gemeldeten gültigen Personendosiswerte im Kalenderjahr. Die mittlere Jahrespersonendosis im Jahr 2016 betrug 0,06 mSv. Bildet man den Mittelwert über die Personen, die einer messbaren Strahlenexposition ausgesetzt waren (ca. 48 000 Personen), so ergibt sich für diese Gruppe der Exponierten eine mittlere Jahrespersonendosis von 0,47 mSv (Vorjahr: 0,46 mSv).

Ist vorauszusehen, dass im Kalenderjahr die Teilkörperdosis für die Hände, die Haut oder die Augenlinse festgelegte Dosiswerte überschreiten kann, so ist die Dosis für diese Körperteile durch weitere Dosimeter festzustellen.

Abbildung IV.1-1

#### Anzahl der mit Dosimetern überwachten Personen mit Ganzkörperjahresdosen über 20 mSv

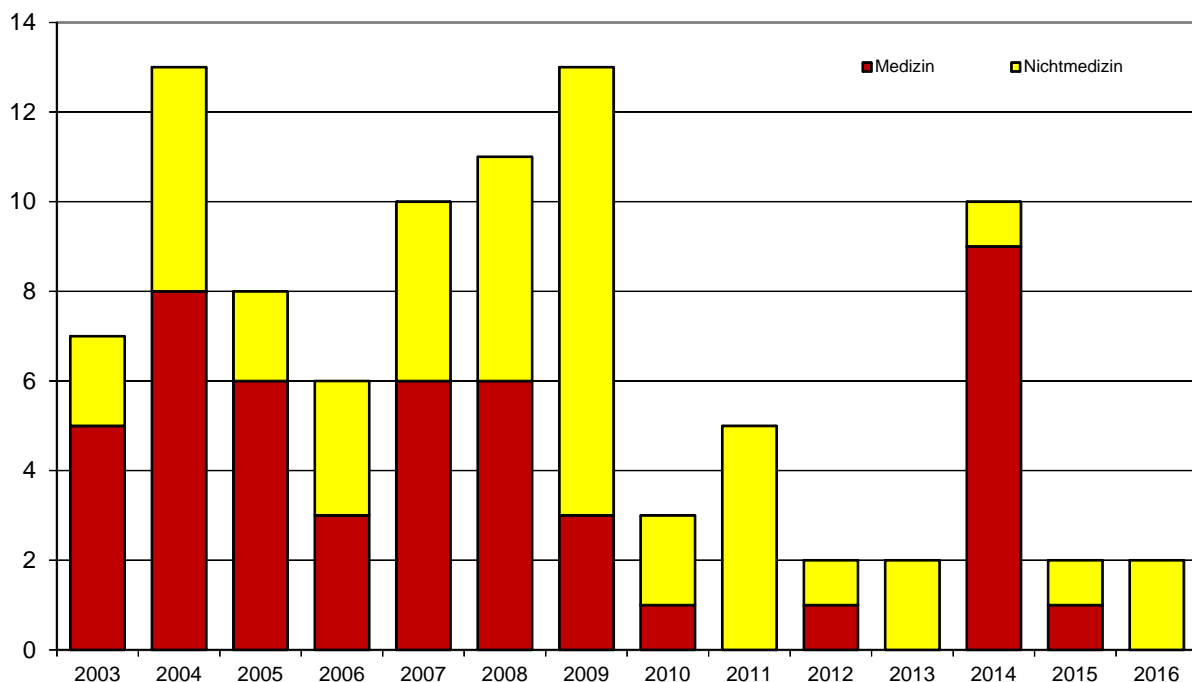



Diese Überwachung wurde im Jahr 2016 für die Hände bei ca. 23 300 Personen durchgeführt. Von diesen 23 300 Überwachten wiesen ca. 6 900 Personen Teilkörperdosen von mehr als 0,5 mSv auf (untere Erkennungsgrenze für Teilkörperdosimeter). Im Jahr 2016 kam es zu vier Überschreitungen des Grenzwertes für Hände: Drei während Tätigkeiten bei der Isotopenherstellung und eine bei der Anwendung radioaktiver Stoffe in der Nuklearmedizin.

### 1.2 Beruflich strahlenexponierte Personen in kerntechnischen Anlagen

Eine wichtige Teilgruppe der mit Personendosimetern Überwachten ist das Eigen- und Fremdpersonal in kerntechnischen Anlagen, insbesondere in Kernkraftwerken zur Stromproduktion. Grundlage für die folgenden Zeitverläufe sind Erhebungen der Gesellschaft für Anlagen- und Reaktorsicherheit (GRS) GmbH im Auftrag des Bundesamtes für Strahlenschutz.

Schwankungen bei der Jahreskollektivdosis hängen überwiegend mit Änderungen bei der Anzahl des eingesetzten Fremdpersonals zusammen. In Jahren mit vermehrten Revisionen wird verstärkt Fremdpersonal eingesetzt, das dosisintensive Wartungsarbeiten durchführt. Die Werte verringerten sich ab dem Jahr 2012 gegenüber den Vorjahren. Ursache des Rückgangs ist das Abschalten der 8 Kernkraftwerke Biblis A und B, Neckarwestheim 1, Brunsbüttel, Isar 1, Unterweser, Philippsburg 1 und Krümmel im Jahr 2011 sowie Grafenrheinfeld im Jahr 2015. Jahrespersonendosen von mehr als 20 mSv traten 2016 bei Beschäftigten in Kernkraftwerken und sonstigen kerntechnischen Anlagen nicht auf. Die Daten für die letzten Jahre sind geschätzt, da eine Zuordnung des Personals zu den in Betrieb befindlichen Reaktoren erst nach Vorlage der aktuellen o. g. GRS-Erhebung möglich ist. Angaben über die berufliche Strahlenexposition in Kernkraftwerken sind in [Abbildung IV. 1-3](#) enthalten.

### 1.3 Inkorporationsüberwachung

Beruflich strahlenexponierte Personen, bei denen während ihrer Tätigkeit eine Aufnahme von radioaktiven Stoffen in den Körper nicht ausgeschlossen werden kann, werden in der Regel durch Aktivitätsmessungen in Ganz- und Teilkörperzählern bzw. durch Analyse ihrer Ausscheidungen überwacht. Von den Inkorporationsmessstellen wurden 1 215 Personen im Jahr 2016 (Vorjahr: 1 411) überwacht, die Kollektivdosis durch Inkorporation betrug

Abbildung IV.1-2

**Verteilung der Jahrespersonendosen der mit Dosimetern überwachten Personen im Jahr 2016**



Abbildung IV.1-3

**Erzeugte Energie, Kollektivdosis und Dosis pro Energie**

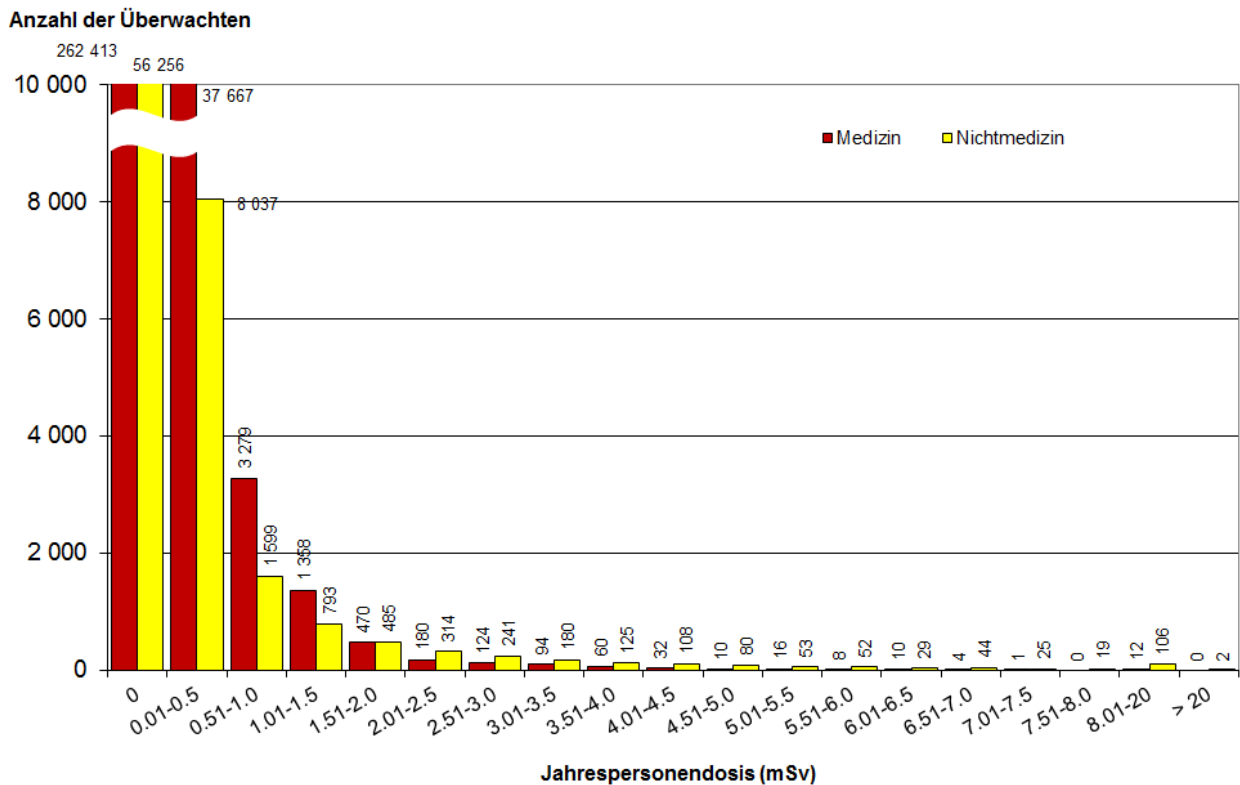
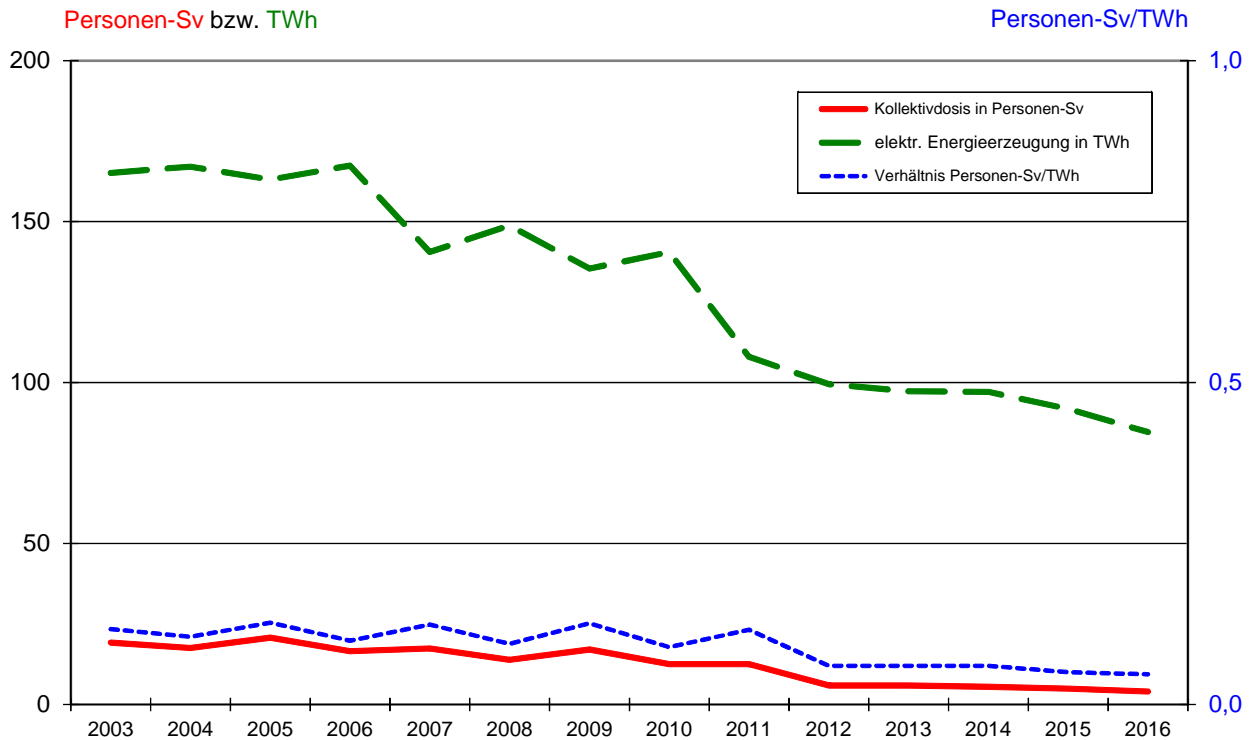

weniger als 0,01 Personen-Sv. Die höchste Jahrespersonendosis infolge von Inkorporation lag bei 5,2 mSv. Von den 1 215 Überwachten hatten 56 Personen Dosiswerte oberhalb der Nachweisgrenze.

**2. Natürliche Strahlenquellen**

**2.1 Flugpersonal**

Mit der Strahlenschutzverordnung vom 20. Juli 2001 wurden die Anforderungen der EU-Richtlinie 96/29 Euratom in nationales Recht umgesetzt. Überwachungspflichtig ist damit auch fliegendes Personal, das in einem Beschäftigungsverhältnis gemäß deutschem Arbeitsrecht steht und während des Fluges durch kosmische Strahlung eine effektive Dosis von mindestens 1 mSv im Kalenderjahr erhalten kann. Die Betreiber von Flugzeugen ermitteln mit Computerprogrammen die Dosiswerte der kosmischen Strahlenexposition, ordnen diese personenbezogen ihrem Personal zu und geben diese über das Luftfahrtbundesamt an das Strahlenschutzregister des BfS weiter. An dieser Vorgehensweise wird sich voraussichtlich auch nach Umsetzung der Richtlinie 2013/59/Euratom nichts ändern.

In Deutschland wurden im Jahr 2016 insgesamt 43 000 Personen (Vorjahr: 41 000) überwacht, die mittlere effektive Jahresdosis betrug 2 mSv (Vorjahr 1,9 mSv). Der höchste Jahrespersonendosiswert liegt bei 6,0 mSv. Die Kollektivdosis für das Jahr 2016 beträgt ca. 86 Personen-Sv. Damit zählt das fliegende Personal bezüglich der Kollektivdosis und der mittleren Jahresdosis zu den am höchsten strahlenexponierten Berufsgruppen Deutschlands. Auch die Form der Dosisverteilung (Abbildung IV. 2-1) und ihre zeitliche Schwankung ist nicht mit anderen Berufsgruppen vergleichbar. Wichtige Einflussgröße auf die Jahresdosis ist die zyklische Schwankung der Sonnenaktivität.

**2.2 Arbeitsplätze mit erhöhter Radonexposition (Wasserwerke, Schauhöhlen, Heilbäder und Sanierungsbetriebe)**

Für Personen, bei denen am Arbeitsplatz erheblich erhöhte Expositionen durch natürliche Strahlungsquellen auftreten können, ist eine Überwachung durchzuführen. Dies betrifft z. B. untertägige Bergwerke, Schauhöhlen und Anlagen der Wassergewinnung. Nach § 95 StrlSchV hat derjenige, der in eigener Verantwortung eine Arbeit ausübt oder ausüben lässt, die einem der in der Anlage XI dieser Verordnung genannten Arbeitsfelder zuzuordnen ist,

Abbildung IV.2-1

**Verteilung der Jahrespersonendosis beim fliegenden Personal**

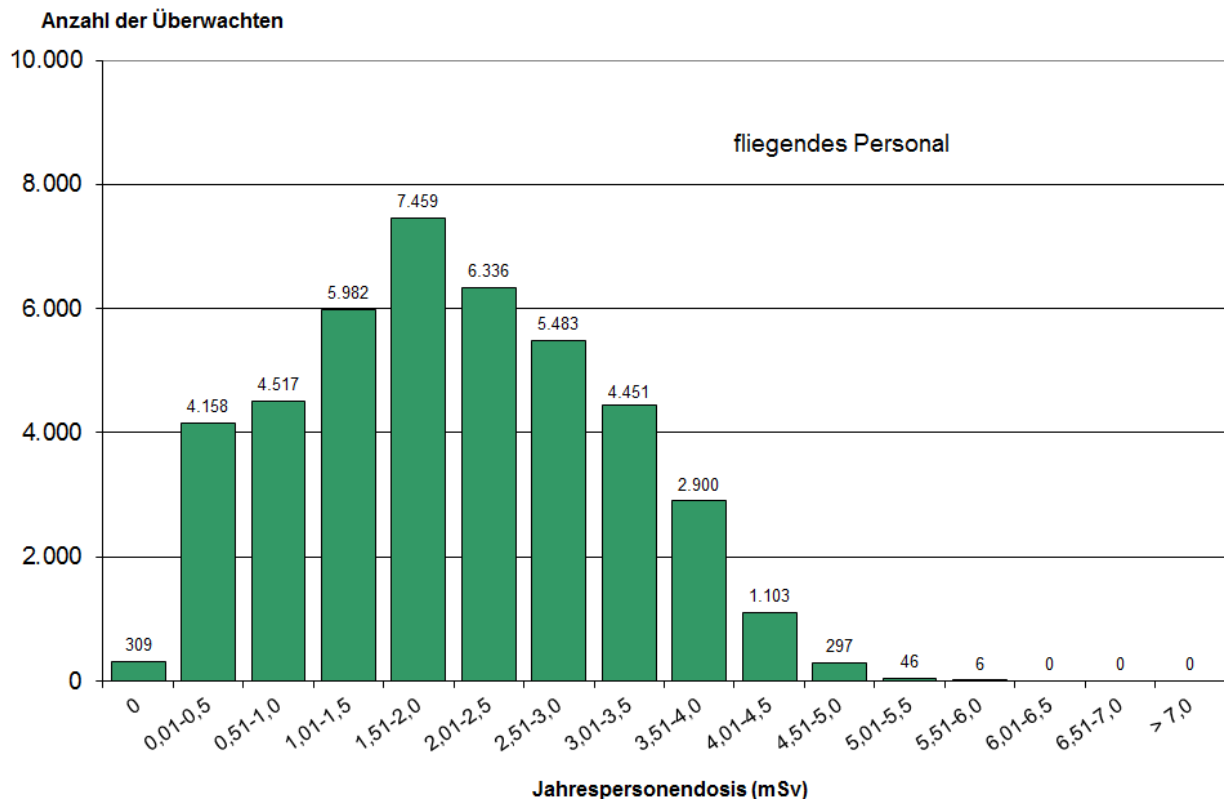

eine auf den Arbeitsplatz bezogene Abschätzung der Strahlenbelastung durchzuführen (§ 95 Absatz 1). Wird dabei eine erhöhte Strahlenexposition festgestellt, so ist die Arbeit bei der zuständigen Behörde anzeigebedürftig (§ 95 Absatz 2). Für Personen, die anzeigebedürftige Arbeiten ausführen, ist die Körperdosis zu ermitteln. Für die Beschäftigten der Wismut GmbH, die Arbeiten zur Stilllegung und Sanierung der Betriebsanlagen und Betriebsstätten des Uranerzbergbaues ausführen, werden die Daten der Körperdosis auf der Grundlage der Regelungen des § 118 Absatz 2 Satz 1 ermittelt.

Für Beschäftigte der Wismut GmbH werden die durch Inhalation von Radionukliden der Uranzerfallsreihe und die durch Gammastrahlung verursachte Körperdosen ermittelt. Dazu werden Messungen mit personengetragenen Messgeräten durchgeführt. Diese Messgeräte erfassen die Strahlenexpositionen durch Radonzerfallsprodukte, durch langlebige Alphastrahler und durch externe Gammastrahlung. Für Beschäftigte, die Arbeiten in anderen Betrieben (nach Anlage XI der StrlSchV) ausführen, wird die durch Inhalation von Radonzerfallsprodukten verursachte Körperdosis ermittelt. Hierzu werden repräsentative Messungen an Arbeitsplätzen durchgeführt. Für jeden Arbeitsplatz werden aus den Messergebnissen charakteristische Expositionsdaten abgeleitet, aus denen unter Berücksichtigung der jeweiligen Aufenthaltszeiten die Körperdosen der Beschäftigten berechnet werden.

Auf Grund dieser Regelungen wurden im Jahr 2016 dem Strahlenschutzregister im Bundesamt für Strahlenschutz für 374 Personen (Vorjahr: 300 Personen) Dosiswerte übermittelt. Von diesen 374 Personen führten 53 Personen (Vorjahr: 61 Personen) Sanierungsarbeiten in den Betrieben der Wismut GmbH aus. Die Kollektivdosis der 374 Beschäftigten betrug 1,2 Personen-Sv, die mittlere Jahrespersonendosis 3,2 mSv (Vorjahr: 3,7 mSv). Im Jahr 2016 gab es sechs Überschreitungen (2015: eine Überschreitung) des Grenzwertes von 20 mSv. Der höchste Wert der effektiven Jahresdosis betrug 30 mSv (Vorjahr: 25 mSv). Die Dosisverteilung zeigt [Abbildung IV. 2-2](#).

**3. Strahlenunfälle und besondere Vorkommnisse**

Durch die strengen Vorschriften im Strahlenschutzrecht sind meldepflichtige besondere Vorkommnisse mit Personenbeteiligung beim Umgang mit ionisierenden Strahlen und radioaktiven Stoffen selten. Derartige Vorkommnisse werden in den [Jahresberichten „Umweltradioaktivität und Strahlenbelastung“ des BMUB](#) zusammengefasst.

Abbildung IV.2-2

**Verteilung der Jahrespersonendosen durch erhöhte natürliche Radonexposition 2016**

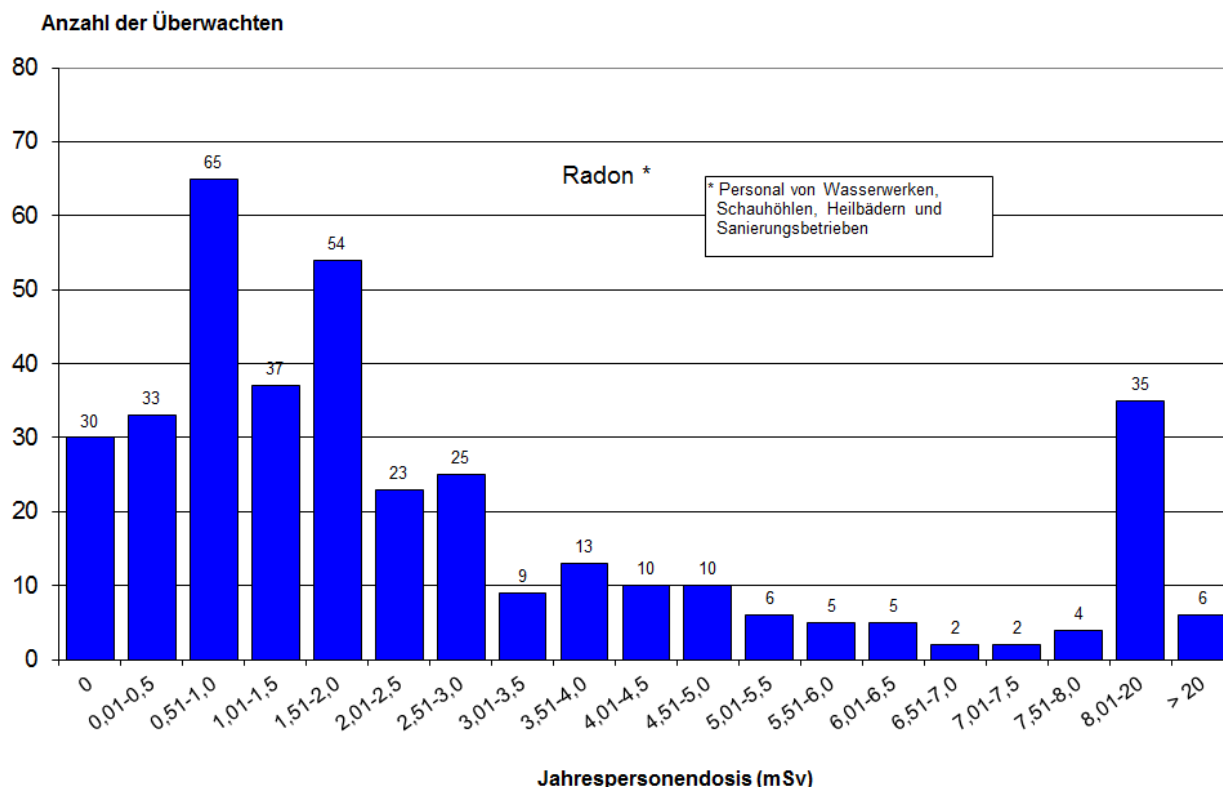

Ein Großteil der für das Jahr 2016 gemeldeten Vorkommnisse sind Funde von radioaktivem Material, die meist durch eine nicht ordnungsgemäße Entsorgung des radioaktiven Stoffes verursacht wurden. Dabei kam es in keinem Fall zu einer radiologischen Gefährdung.

Ein Teil der gemeldeten Vorkommnisse trat im medizinischen Anwendungsbereich auf. Durch menschliche Fehler (z. B. falsche Einstellungen, Patientenverwechslungen, Übertragungsfehler) wurden im Jahr 2016 zwölf Vorkommnisse mit unbeabsichtigten Expositionen in der Medizin bekannt.

**V. Medizinische Strahlenexposition**

Medizinische Anwendungen ionisierender Strahlung und radioaktiver Stoffe haben sowohl bei Diagnostik als auch bei Therapie einen hohen Standard erreicht. Bei der Indikationsstellung wie auch bei der Durchführung werden hohe Qualitätsanforderungen gestellt.

Eine ausführliche Einführung in das Thema „Medizinische Strahlenexposition“ findet sich in den [Jahresberichten „Umweltradioaktivität und Strahlenbelastung“ des BMUB](#) (IV Grundlagen zur Strahlenexposition durch medizinische Maßnahmen).

**1. Röntgendiagnostik**

Bezüglich der Quellen für die Erfassung der Häufigkeit von Röntgenuntersuchungen wird auf den Grundlagenteil „Strahlenexposition durch medizinische Maßnahmen“ der [Jahresberichte „Umweltradioaktivität und Strahlenbelastung“ des BMUB](#) verwiesen. Im vorliegenden Bericht werden nochmals Daten der Jahre 2007 bis 2014 ausgewertet. Es wird darauf hingewiesen, dass Abweichungen zu Ergebnissen vorliegen, die in älteren Berichten präsentiert wurden. Diese beruhen im Wesentlichen auf veränderten Datenquellen für den stationären Bereich, siehe auch Jahresbericht 2015. Nach Vorliegen der Ergebnisse eines entsprechenden Forschungsvorhabens können auch die Häufigkeiten konventioneller Röntgenaufnahmen, für die keine Daten des statistischen Bundesamtes vorliegen, neu abgeschätzt werden.

Für die Abschätzung der kollektiven effektiven Dosis bzw. der mittleren effektiven Dosis pro Kopf werden überwiegend repräsentative Werte aus Daten der ärztlichen Stellen berücksichtigt, die für häufige und/oder dosisintensive Untersuchungen regelmäßig zum Zweck der Aktualisierung der diagnostischen Referenzwerte an das BfS übermittelt werden. Für Untersuchungen, die hiermit nicht abgedeckt werden, wird jeweils eine über die Jahre konstante Einzeldosis pro Untersuchungsart angenommen.

Im Folgenden beinhaltet der Begriff „Untersuchung“ – gemäß internationaler Standards – alle Röntgenleistungen, die – bezogen auf ein Organ – zur Beantwortung einer klinischen Fragestellung mittels einer Röntgenmodalität (konventionelle Röntgenuntersuchung, Durchleuchtung, CT) notwendig sind. So wird z. B. bei einer Angiographie am Herzen nicht jeder Teilschritt (Kontrastmitteleinbringung, 1. Serie, 2. Serie, etc.) als getrennte Untersuchung gezählt sondern alle Teilschritte zusammen als eine Untersuchung. Zahnaufnahmen werden als gesonderte Untersuchungen gerechnet, wenn sie unterschiedliche Zähne bzw. Zahngruppen betreffen.

Für das Jahr 2014 wurde für Deutschland eine Gesamtzahl von etwa 140 Millionen Röntgenuntersuchungen abgeschätzt (ohne zahnmedizinischen Bereich: etwa 83 Millionen Röntgenuntersuchungen). Die mittlere Anzahl von Röntgenanwendungen in Deutschland lag während des betrachteten Zeitraums 2007 bis 2014 nahezu konstant bei etwa 1,7 pro Einwohner und Jahr. Die Häufigkeit von zahnmedizinischen Röntgenuntersuchungen (Zähne und Kiefer) nahm zwischen 2007 und 2014 von etwa 0,6 auf 0,7 Untersuchungen pro Einwohner zu, was etwa 40 % der Gesamtanzahl aller Röntgenuntersuchungen entspricht. Röntgenuntersuchungen des Kiefers machen inzwischen etwa 20 % der zahnmedizinischen Röntgenuntersuchungen aus. Über den Zeitraum 2007 bis 2014 hat die Häufigkeit dieser Untersuchungen um etwa 30 % zugenommen. Neben den Röntgenuntersuchungen im zahnmedizinischen Bereich entfällt der größte Teil aller Röntgenanwendungen auf konventionelle Untersuchungen des Skeletts (d. h. Schädel, Schultergürtel, Wirbelsäule, Beckengürtel, Extremitäten) und auf den Thorax (Brustkorb, siehe [Abbildung V. 1-1](#)).

Abbildung V.1-1

**Prozentualer Anteil der verschiedenen Röntgenmaßnahmen an der Gesamthäufigkeit und an der kollektiven effektiven Dosis in Deutschland für das Jahr 2014**

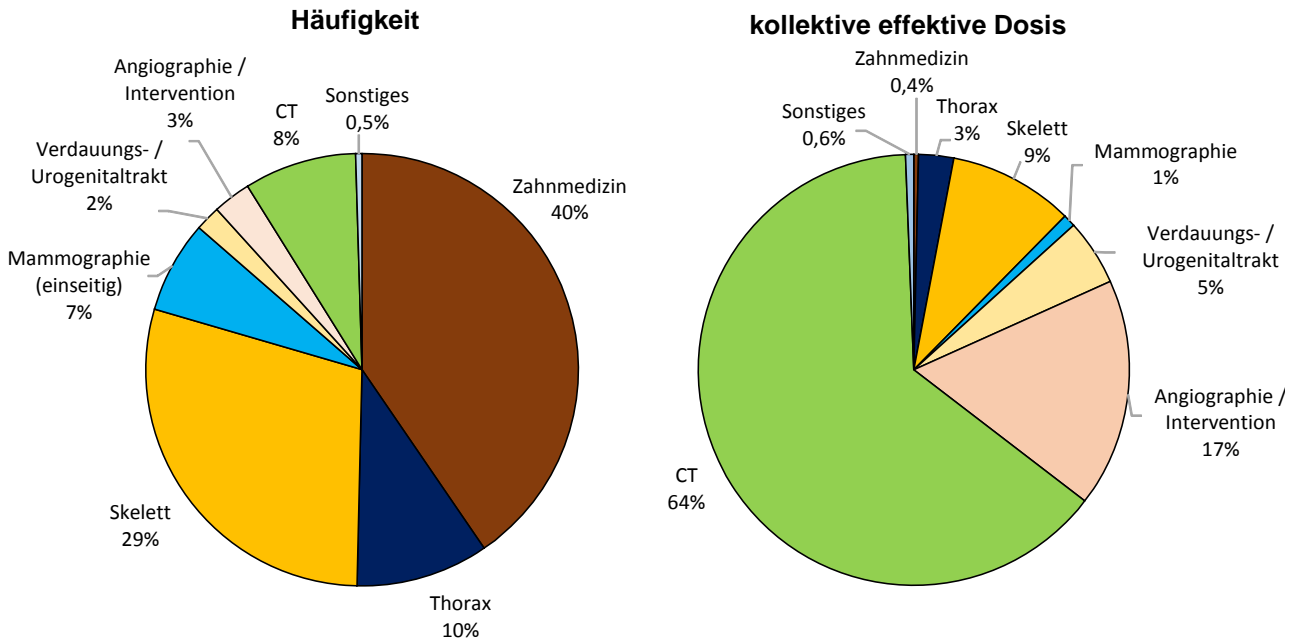

Die Prozentwerte sind auf signifikante Stellen gerundet und ergeben daher nicht in jedem Falle 100 %

Die Anzahl der meisten konventionellen Röntgenuntersuchungen hat im betrachteten Zeitraum abgenommen (z. B. Schädel um ca. 15 %, Thorax um ca. 20 %, Wirbelsäule um ca. 20 %, Verdauungs- und Urogenitaltrakt um ca. 30 %). Die Häufigkeit von Mammographien nahm infolge der Einführung des Mammographie-Screening-Programms zwischen 2007 und 2009 um 35 % zu und verläuft – nach anschließender geringfügiger Abnahme – ab 2011 weitgehend konstant.

In der Trendanalyse am auffälligsten ist die stetige Zunahme der Computertomographie (CT)-Untersuchungen – insgesamt hat sich die Anzahl der CT-Untersuchungen zwischen 2007 und 2014 um etwa 40 % erhöht. Ein noch deutlicherer Anstieg ist auch bei der Magnetresonanztomographie (MRT) zu verzeichnen, einem bildgebenden Untersuchungsverfahren, das keine ionisierende Strahlung verwendet (Zunahme um etwa 55 %). Insgesamt werden immer noch mehr CT- als MRT-Untersuchungen durchgeführt. Welches der beiden Verfahren im Einzelfall anzuwenden ist, hängt von der diagnostischen Fragestellung, der klinischen Situation (Notfall) und natürlich auch der Verfügbarkeit ab.

Die mittlere effektive Dosis aus Röntgenuntersuchungen pro Einwohner in Deutschland beläuft sich für das Jahr 2014 auf ca. 1,6 mSv. Über den Beobachtungszeitraum 2007 bis 2014 ist insgesamt ein ansteigender Trend für die mittlere effektive Dosis pro Einwohner und Jahr zu verzeichnen. Dieser Trend ist im Wesentlichen durch die Zunahme der CT-Untersuchungshäufigkeit und der damit einhergehenden Zunahme der effektiven Dosis pro Kopf bedingt. Der Anstieg der CT-bedingten pro-Kopf-Dosis fiel wegen der über die Jahre leicht abnehmenden Dosis pro CT-Untersuchung mit etwa 30 % etwas moderater aus als die zugehörige Zunahme der CT-Häufigkeit. Demgegenüber nahm die effektive Dosis pro Einwohner für die Summe der restlichen Untersuchungsverfahren über die Jahre 2007 bis 2014 geringfügig ab.

Erwartungsgemäß ist der relative Anteil konventioneller Röntgenuntersuchungen an der kollektiven effektiven Dosis eher gering. Die CT und die ebenfalls dosisintensive Angiographie (einschließlich interventioneller Maßnahmen) tragen dagegen zwar nur etwa 10 % zu der Gesamthäufigkeit bei, ihr Anteil an der kollektiven effektiven Dosis betrug im Jahr 2014 jedoch ca. 80 % (siehe [Abbildung V. 1-1](#)).<sup>23</sup>

### **Röntgenreihenuntersuchungen zur Früherkennung von Brustkrebs (Mammographie-Screening)**

Brustkrebs ist die häufigste Krebserkrankung und die häufigste Krebstodesursache bei Frauen. Im Jahr 2014 wurde laut Robert-Koch-Institut („[Krebs in Deutschland für 2013/2014](#)“, S. 16, [www.krebsdaten.de](http://www.krebsdaten.de), abgerufen am 12. September 2018) bei 69 220 Frauen eine Brustkrebsdiagnose gestellt (mittleres Erkrankungsalter: 69 Jahre). Nach Angaben des Robert Koch-Instituts verstarben im selben Jahr insgesamt 17 670 Frauen an den Folgen einer Brustkrebserkrankung. Wird Brustkrebs frühzeitig erkannt, kann dies den Erfolg einer Therapie und damit die Überlebenschancen der Betroffenen erhöhen.

Die Röntgenuntersuchung der Brust (Mammographie) gilt als effektive Methode zur Früherkennung von Brustkrebs bei Frauen zwischen 50 und 69 Jahren. Daher hatte sich der Deutsche Bundestag bereits 2002 für die Einführung eines organisierten und qualitätsgesicherten Mammographie-Screening-Programms (MSP) auf der Grundlage der europäischen Leitlinien ausgesprochen und die gemeinsame Selbstverwaltung der Ärzte und Krankenkassen gebeten, die hierzu erforderlichen Voraussetzungen - in Form von Richtlinien nach Maßgabe des Sozialrechts - zu schaffen.

Zur schrittweisen Einführung des MSP wurde 2003 die Kooperationsgemeinschaft Mammographie ([www.mammo-programm.de](http://www.mammo-programm.de)) gegründet. Im Jahr 2005 wurde die erste Screening-Einheit (SE) zertifiziert und konnte ihren Betrieb aufnehmen; 2009 hat die letzte der insgesamt 94 SE ihren Betrieb aufgenommen. Zielgruppe des MSP sind alle (symptomfreien) Frauen im Alter zwischen 50 und 69 Jahren. Die Screening-Mammographie-Untersuchung wird alle 2 Jahre angeboten. Anspruchsberechtigt sind etwa 10,5 Mio Frauen. Die Teilnehmerquote lag 2015 bei 52 %<sup>24</sup>.

Würden die von den EU-Leitlinien geforderten 70 % der anspruchsberechtigten Frauen an der Screening-Maßnahme teilnehmen, beliefe sich unter der Annahme einer effektiven Dosis von 0,5 mSv pro Screening-Untersuchung die daraus resultierende kollektive effektive Jahresdosis auf etwa 1 800 Personen-Sv pro Jahr. Dies entspricht weniger als 1,5 % der kollektiven effektiven Dosis der gesamten jährlichen Röntgendiagnostik in Deutschland. In den in [Abbildung V. 1-1](#) gezeigten Anteilen, die aus Mammographien stammen, wurden zu etwa einem Drittel Mammographien berücksichtigt, die als „kurative Mammographien“ über die Kassen abgerechnet wurden, also als Mammographien, für die zur Abklärung eines Symptoms in der Brust eine Indikation für die Untersuchung bestand. Bei einem gewissen Prozentsatz dieser „kurativen Mammographien“ könnte es sich jedoch auch um Früherkennungs-Mammographien handeln, die außerhalb des Mammographie-Screening-Programms und damit ohne die hier gültige Qualitätssicherung durchgeführt wurden („opportunistisches Screening“). Die Anzahl der als „kurative Mammographie“ abgerechneten Untersuchungen hat in den ersten fünf Jahren nach Einführung des

<sup>23</sup> Nekolla EA, Schegerer AA, Griebel J, Brix G: Häufigkeit und Dosis diagnostischer und interventioneller Röntgenanwendungen. Trends zwischen 2007 und 2014. *Radiologe* 57: 555-562, 2017

<sup>24</sup> Jahresbericht Evaluation 2015. Deutsches Mammographie-Screening-Programm. Kooperationsgemeinschaft Mammographie, Berlin, September 2017 ([fachservice.mammo-programm.de/publikationen-und-stellungnahmen](http://fachservice.mammo-programm.de/publikationen-und-stellungnahmen))

Mammographie-Screening-Programms im kassenärztlichen Bereich um ca. ein Drittel abgenommen und ist seither in etwa konstant.

Übergeordnetes Ziel des Mammographie-Screening-Programms ist die nachhaltige Verringerung der Brustkrebsmortalität. Im Jahr 2010 wurden vom BMUB in Kooperation mit dem BfS erste konkrete Schritte zur Evaluation der Brustkrebsmortalität in die Wege geleitet. An der Finanzierung des seit Juli 2012 laufenden Vorhabens beteiligen sich das BMUB, das BMG sowie die Träger des Mammographie-Screening-Programms. Die Geldgeber sowie das BfS, das Robert-Koch-Institut, ein Vertreter der obersten Landesgesundheitsbehörden (AOLG) und die Patientenvertretung bilden ein so genanntes Steuerungsgremium. Die Aufgaben des Steuerungsgremiums sind u. a. die Schaffung der organisatorischen und finanziellen Rahmenbedingungen für eine erfolgreiche Abwicklung der Vorhaben zur Mortalitätsevaluation sowie die Festlegung der Konzeption und des Inhalts der Evaluation des deutschen Mammographie-Screening-Programms. Das Steuerungsgremium wird hinsichtlich der Konzeption und Gestaltung der Inhalte des Forschungsvorhabens sowie der Projektbegleitung von einem Wissenschaftlichen Beirat unterstützt. Die administrative Abwicklung der Mortalitätsevaluation erfolgt seitens des BMUB im Rahmen eines Ressort-Forschungsvorhabens über einen geplanten Zeitraum von zehn Jahren. Auf Grund der komplexen Situation in Deutschland mit seiner föderalen Struktur – z. B. liegen unterschiedliche Datenschutzbestimmungen mit jeweils hohem Schutzniveau in den einzelnen Bundesländern vor - wurde zunächst in einer Machbarkeitsstudie geprüft, auf welche Weise in Deutschland eine Evaluation der Brustkrebsmortalität organisatorisch und technisch realisiert werden kann. Die Machbarkeitsstudie begann im Juli 2012 mit einer Laufzeit von zwei Jahren (siehe Programmreport 2014, S. 249, [nbn-resolving.de/urn:nbn:de:0221-2015082013351](http://nbn-resolving.de/urn:nbn:de:0221-2015082013351)). An diese schloss sich eine erweiterte Machbarkeitsphase bis September 2016 an (siehe Programmreport 2015, S. 128, [nbn-resolving.de/urn:nbn:de:0221-2016080114068](http://nbn-resolving.de/urn:nbn:de:0221-2016080114068)). Auf der Grundlage der Ergebnisse der beiden Machbarkeitsstudien wird derzeit der Einstieg in die eigentliche Hauptstudie vorbereitet.

## 2. Nuklearmedizinische Diagnostik

Eine ausführliche Einführung in die Thematik findet sich in den [Jahresberichten „Umweltradioaktivität und Strahlenbelastung“ des BMUB](#) (IV Grundlagen zur Strahlenexposition durch medizinische Maßnahmen).

Die Vorgehensweise bei der Ermittlung der Strahlenexposition wurde ab dem Berichtsjahr 2016 geändert. Ähnlich der Vorgehensweise bei der Röntgendiagnostik werden für den ambulanten kassenärztlichen Bereich vollständige Datensätze bezüglich der Abrechnungen nuklearmedizinischer Untersuchungsleistungen von der Kassenärztlichen Bundesvereinigung (KBV) verwendet. Die Gesamthäufigkeiten der nuklearmedizinischen Untersuchungen von privaten ambulanten Patienten werden aus den Abrechnungsstatistiken des Verbandes der privaten Krankenversicherung (PKV) bestimmt. Für den stationären Bereich stehen wiederum Daten des statistischen Bundesamtes zur Verfügung (Statistiken der Operationen- und Prozedurenschlüssel OPS).

Die applizierten Aktivitäten pro nuklearmedizinischer Untersuchung werden mit Hilfe der Daten aus einem Ressortforschungsvorhaben abgeschätzt. In dieses Forschungsvorhaben gingen sämtliche nuklearmedizinischen Untersuchungen der Jahre 2007 und 2008 aus 48 nuklearmedizinischen Einrichtungen ein. Die daraus resultierende effektive Dosis pro Untersuchung wird mit den Dosiskoeffizienten aus der Publikation 128 der internationalen Strahlenschutzkommission (ICRP) von 2014 bestimmt. Hierbei ist zu beachten, dass die ICRP-Publikation 128 die Koeffizienten aus den ICRP-Publikationen 80 (von 1998) und 106 (von 2008) im Wesentlichen zusammenfasst; es wurden lediglich einige Dosiskoeffizienten neu berechnet bzw. Fehler korrigiert. Somit können die aktuell abgeschätzten effektiven Dosiswerte von den früheren Schätzwerten auf Basis der ICRP-Publikationen 80 und 106 abweichen. Dies ist bei den Ergebnissen des aktuellen Berichts bei Vergleich zu Ergebnissen früherer Berichte zu berücksichtigen.

Für die Abschätzung der kollektiven effektiven Dosis werden für die verschiedenen nuklearmedizinischen Untersuchungsarten - beispielsweise Schilddrüsenszintigraphien - jeweils das Produkt von Häufigkeit und effektiver Dosis pro Untersuchung ermittelt und anschließend aufsummiert. In die Abschätzung fließen zudem die Resultate aktueller Literatur ein. Abweichungen zum Jahresbericht von 2015 ergeben sich auf Grund einer alternativen Datenquelle für den stationären Bereich aus der Literatur<sup>25</sup>.

Die Ergebnisse der aktuellen Auswertung zur Häufigkeit und Dosis von nuklearmedizinischen Untersuchungen beziehen sich auf den Fünfjahres-Zeitraum 2010 bis 2014. Pro Jahr wurden 2010 bis 2014 in Deutschland im Mittel ca. 2,5 Millionen nuklearmedizinische Untersuchungen durchgeführt, was einer jährlichen Anwendungshäufigkeit von etwa 31 Untersuchungen pro 1000 Einwohner entspricht. [Abbildung V. 2-1](#) gibt die Beiträge zur Ge-

<sup>25</sup> Kotzerke J, Oehme L, Grosse J, Hellwig D, Arbeitsausschuss PET der DGN: Positronenemissionstomographie 2013 in Deutschland - Ergebnisse der Erhebung und Standortbestimmung. Nuklearmedizin 54: 53-59, 2015

samthäufigkeit für einzelne Untersuchungskategorien für das Jahr 2014 wieder. Am häufigsten wurden Szintigraphien bzw. Einzelphotonen-Emissionscomputertomographien (SPECT- Untersuchungen) der Schilddrüse und des Skeletts durchgeführt, gefolgt von Myokard(Herz)-Untersuchungen. Es ist zu beachten, dass die nuklearmedizinischen Untersuchungen des Herzens in Ruhe und unter körperlicher Belastung jeweils separat gezählt wurden, auch wenn diese meistens im Rahmen einer Untersuchung hintereinander (während eines Tages oder über zwei Tage) stattfinden.

Abbildung V.2-1

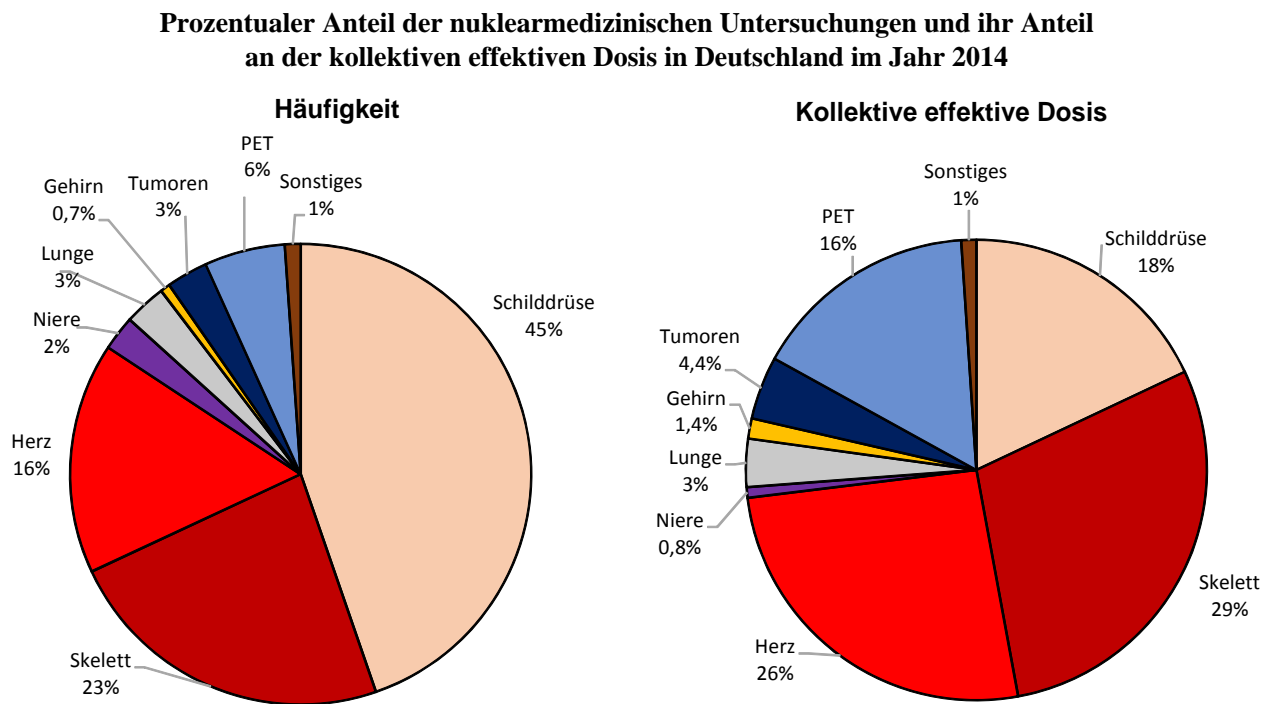

Es wurde eine über den Zeitraum 2010 bis 2014 gemittelte effektive Dosis von etwa 0,1 mSv pro Einwohner und Jahr abgeschätzt. Rund drei Viertel der kollektiven effektiven Dosis werden durch die Skelett-, die Myokard(Herz)- und die Schilddrüsenszintigraphie verursacht ([Abbildung V. 2-1](#)).

Die Anzahl von Positronenemissionstomographien (PET) nahm über den betrachteten Zeitraum 2010 bis 2014 kontinuierlich zu. Die PET spielt daher auf Grund der relativ hohen Dosis pro Untersuchung bei der durch alle nuklearmedizinischen Untersuchungen verursachten kollektiven effektiven Dosis zunehmend eine Rolle. PET/CT-Untersuchungen ersetzen immer mehr reine PET-Untersuchungen. Im stationären Bereich wurden 2014 bereits rund 80 % aller PET-Untersuchungen mittels eines PET/CT-Systems durchgeführt. Der Dosisbeitrag durch die CT ist bei [Abbildung V. 2-1](#) nicht berücksichtigt. Bei Berücksichtigung wäre der Beitrag der PET und PET/CT um rund 80 % höher.

Die mittleren effektiven Dosiswerte nuklearmedizinischer Untersuchungen waren bei der Entzündungsdiagnostik sowie bei PET-Untersuchungen am höchsten (jeweils 7,8 bzw. 6,4 mSv pro Untersuchung). Fasst man die Dosis durch Herzsintigraphien bzw. SPECT in Ruhe und unter Belastung zusammen, so erhält man ebenfalls eine vergleichsweise hohe Dosis von etwa 7 bis 8 mSv (Protokoll über zwei Tage bzw. einen Tag) pro Untersuchung. Die am häufigsten angewendete Schilddrüsenszintigraphie weist eine recht niedrige effektive Dosis von durchschnittlich 0,9 mSv pro Untersuchung auf. Die bei Kindern relativ häufig durchgeführten Nierenuntersuchungen sind ebenfalls durch eine niedrige Strahlenexposition gekennzeichnet (durchschnittlich 0,7 mSv pro Untersuchung). Insgesamt betrug die mittlere effektive Dosis pro Untersuchung 2,3 mSv.

### 3. Strahlenhygienische Bewertung der medizinischen Strahlenexposition

Die hohe Pro-Kopf-Anzahl röntgendiagnostischer Maßnahmen für Deutschland spiegelt den Stand der hiesigen Gesundheitsversorgung wider. Eine Bewertung der vergleichsweise hohen Häufigkeit bzw. der resultierenden Dosis durch die medizinische Röntgendiagnostik darf den Nutzen für die Patientinnen und Patienten nicht unberücksichtigt lassen. Hier existiert sicherlich noch ein deutliches Einsparpotenzial ohne Beeinträchtigung der Patienten-



versorgung. Hierzu können die diagnostischen Referenzwerte zur Optimierung der medizinischen Exposition (bessere Qualität der Untersuchung, niedrigere Dosis) ebenso einen wesentlichen Beitrag leisten wie strengere Kriterien bei der Indikationsstellung zur Durchführung röntgendiagnostischer Maßnahmen, die Vermeidung von Doppeluntersuchungen (höhere Transparenz zwischen Arztpraxen; Röntgenpass) und die vermehrte Nutzung „alternativer“ diagnostischer Verfahren ohne die Verwendung ionisierender Strahlung (Sonographie, MRT). Nur bei gewissenhafter Indikationsstellung sowie Minimierung der Dosis durch qualitätssichernde Maßnahmen kann das Strahlenrisiko für die einzelne Patientin bzw. den einzelnen Patienten gegenüber dem Nutzen in den Hintergrund treten.

Die Themen „Therapie mit ionisierender Strahlung“, „Therapie mit offenen radioaktiven Stoffen“, „Internationaler Vergleich“ und die strahlenhygienische Bewertung der medizinischen Strahlenexposition werden in den BMUB-Jahresberichten ausführlich behandelt.

## **VI. Nichtionisierende Strahlung**

Eine Einführung in die Definition verschiedener Komponenten nichtionisierender Strahlung findet sich in den [Jahresberichten des BMUB über „Umweltradioaktivität und Strahlenbelastung“](#). Das Bundesamt für Strahlenschutz sowie nationale und internationale Expertengremien verfolgen und bewerten nach wissenschaftlichen Kriterien kontinuierlich die einschlägigen Veröffentlichungen in anerkannten wissenschaftlichen Fachzeitschriften. Bei der Bewertung neuer Erkenntnisse wird jeweils die Gesamtheit der Forschungsergebnisse betrachtet. Dies ist die Grundlage für eine umfassende Risikobewertung und für die Erarbeitung von Strahlenschutzmaßnahmen. Ausführliche Informationen finden sich im „Strahlenschutzforschung Programmreport 2016“ unter [nbn-resolving.de/urn:nbn:de:0221-2017102314426](http://nbn-resolving.de/urn:nbn:de:0221-2017102314426).

### **1. Elektromagnetische Felder**

Mit der zunehmenden Technisierung der Umwelt steigt auch die Zahl künstlicher Quellen, die zu einer Exposition der Bevölkerung gegenüber elektromagnetischen Feldern beitragen. Mit dem Begriff „elektromagnetische Felder“ werden statische und langsam veränderliche (niederfrequente) elektrische und magnetische Felder sowie hochfrequente elektromagnetische Felder zusammengefasst. Der Frequenzbereich erstreckt sich von 0 Hertz (Hz) bis 300 Gigahertz (GHz).

Der Schutz der Bevölkerung vor gesundheitlichen Wirkungen elektromagnetischer Felder ist geregelt über gesetzliche Immissionsgrenzwerte, die von bestimmten Anlagen einzuhalten sind. Für elektrisch betriebene Geräte ist das Produktsicherheitsrecht anwendbar, dessen abstrakte Anforderungen in harmonisierten Normen konkretisiert sind.

Aktuelle Herausforderungen für den Strahlenschutz betreffen die begleitende Forschung zum Strahlenschutz beim Stromnetzausbau, neue Technikentwicklungen und das gleichzeitige Einwirken elektromagnetischer Felder von mehreren Quellen. Technische Weiterentwicklungen sind vor allem bei der drahtlosen Kommunikations- und Energieübertragungstechnik, der Sicherheitstechnik und der Elektrizitätsversorgung zu beobachten, aber auch bei Anwendungen elektromagnetischer Felder zu medizinischen oder kosmetischen Zwecken.

#### **Statische elektrische und magnetische Felder**

Statische Magnetfelder üben Kräfte auf elektrisch geladene Teilchen im menschlichen Körper aus, wenn sich die Teilchen quer zum Magnetfeld bewegen. Das betrifft insbesondere den Blutstrom oder Bewegungen des Körpers im Magnetfeld. Ältere wissenschaftliche Untersuchungen haben für magnetische Flussdichten unterhalb von etwa 4 Tesla keine direkten negativen gesundheitlichen Auswirkungen auf den menschlichen Körper gefunden.

Personen, die als medizinisches Personal direkt in der Nähe von Magnetresonanztomographen (MRT) arbeiten, sowie Patienten sind starken statischen Magnetfeldern mit magnetischen Flussdichten von 1,5 bis 3 Tesla (T) ausgesetzt. In naher Zukunft ist mit der Einführung von 7-Tesla-Geräten in die klinische Praxis zu rechnen. Die Feldstärkewerte neuer Technologien (in der medizinischen Forschung) erreichen bereits Werte von mehr als 10 T. Ab einer Schwelle von etwa 2 bis 4 T wird über vorübergehende Effekte wie Schwindel und Übelkeit berichtet. Mögliche gesundheitliche Risiken statischer Magnetfelder von 7-Tesla-Geräten wurden in drei Forschungsvorhaben des Umweltforschungsplans (UFOPLAN) im Zeitraum 2008 bis 2011 untersucht. Die Ergebnisse dieser Forschungsvorhaben deckten keine gesundheitlichen Risiken während der Schwangerschaft und für das medizinische Personal auf. Eine Beeinträchtigung der Leistungsfähigkeit von Medizinern, die Eingriffe an offenen MRT-Systemen durchführen, ist ebenfalls nicht zu erwarten.

Statische Magnetfelder treten auch in der Umgebung von Anlagen zur Hochspannungsgleichstromübertragung (HGÜ) auf. Im Rahmen des Stromnetzausbaus ist der Neubau mehrerer HGÜ-Leitungsverbindungen in Deutschland vorgesehen. Die Anlagen müssen so errichtet und betrieben werden, dass an Orten, die zum vorübergehenden oder dauerhaften Aufenthalt von Menschen bestimmt sind, ein Grenzwert von 500  $\mu\text{T}$  eingehalten wird. Dies dient dem Schutz der Träger von elektronischen Implantaten, wie z. B. Herzschrittmachern. Zudem sind bei der Errichtung und wesentlichen Änderung von Anlagen die Möglichkeiten auszuschöpfen, die von der Anlage ausgehenden elektrischen und magnetischen Felder nach dem Stand der Technik unter Berücksichtigung von Gegebenheiten im Einwirkungsbereich zu minimieren. Das BfS hat das BMUB 2015 bei der Erarbeitung einer konkretisierenden Verwaltungsvorschrift fachlich unterstützt.

Die zusätzlichen statischen Magnetfelder in der Nähe von HGÜ-Trassen werden voraussichtlich in der Größenordnung der Feldstärken des natürlichen Erdmagnetfeldes liegen. Angesichts der erwähnten Ergebnisse in wesentlich stärkeren Feldern der Magnetresonanztomographie ist mit einer Beeinträchtigung der Bevölkerung und der Umwelt nicht zu rechnen. In der Nähe von Gleichstromtrassen werden auch statische elektrische Felder auftreten, die bisher wenig erforscht sind. Es wird auch verstärkt zur Ionisierung von Luftpartikeln kommen. Beide Phänomene müssen in naher Zukunft verstärkt erforscht werden.

### **Niederfrequente elektrische und magnetische Felder**

Das Schutzkonzept zur Vermeidung gesundheitlicher Wirkungen niederfrequenter elektrischer und magnetischer Felder zielt auf die Begrenzung der im Körper hervorgerufenen elektrischen Felder, die neben den auf Grund natürlicher Vorgänge auftretenden Feldern wirksam werden können. Die im Körper induzierte elektrische Feldstärke stellt die Basisgröße für den Strahlenschutz dar. Grenzwerte, zum Beispiel in der 26. Bundesimmissionsschutzverordnung (BImSchV), werden davon abgeleitet. Diese Grenzwerte beziehen sich auf die außerhalb des menschlichen Körpers auftretenden elektrischen und magnetischen Felder. Auch in technischen Gerätesicherheitsnormen wird auf diese Werte Bezug genommen.

Epidemiologische Studien deuten bei beruflicher Exposition mit starken niederfrequenten Magnetfeldern darauf hin, dass verstärkt neurodegenerative Erkrankungen auftreten könnten. Es scheint vor allem bei der Alzheimer-Demenz und der amyotrophen Lateralsklerose (ALS, Schädigung der Nervenzellen, die Muskelbewegungen steuern), nicht aber bei der Parkinson-Krankheit und der Multiplen Sklerose einen statistischen Zusammenhang zu geben. In einem 2013 abgeschlossenen Forschungsvorhaben des BfS konnte im Tiermodell kein Zusammenhang zwischen einer Exposition mit niederfrequenten Magnetfeldern und den Mechanismen, die an der Entstehung und am Verlauf von Alzheimer-Demenz und ALS beteiligt sind, nachgewiesen werden. Diese Fragen sind ungeklärt und daher wurde ein neues Forschungsprogramm ins Leben gerufen (siehe unten).

### **Strahlenschutz beim Stromnetzausbau**

Um den Anteil erneuerbarer Energien an der Stromversorgung zu erhöhen, ist es notwendig, die bestehenden Stromnetze auszubauen und zu verstärken. Hierfür werden nicht nur bestehende Wechselstromleitungen ertüchtigt, sondern auch neue Wechselstromleitungen sowie erstmals Hochspannungsgleichstromleitungen (HGÜ-Leitungen) errichtet, letztere vorzugsweise als Erdkabel. Die vom Ausbau betroffene Bevölkerung steht den notwendigen Maßnahmen zum Teil kritisch bis ablehnend gegenüber. Dabei werden u. a. Befürchtungen zu gesundheitlichen Risiken als Argumente angeführt.

Beim Ausbau des Stromnetzes müssen Fragen des Gesundheits- und Strahlenschutzes von Anfang an berücksichtigt werden. Das Bundesamt für Strahlenschutz (BfS) leistet mit dem Forschungsprogramm zum „Strahlenschutz beim Stromnetzausbau“ einen wichtigen Beitrag zur Klärung der offenen Fragen in diesen Themenbereichen. Details zum Forschungsprogramm sind den [Jahresberichten des BMUB über „Umweltradioaktivität und Strahlenbelastung“](#) zu entnehmen.

### **Hochfrequente elektromagnetische Felder**

Hochfrequente elektromagnetische Felder (>100 kHz – 300 GHz) kommen in unserem Alltag hauptsächlich bei Anwendungen vor, die zur drahtlosen Informationsübertragung bei Radio, Mobilfunk oder Fernsehen verwendet werden. Der wesentliche Parameter für Maßnahmen zum Schutz vor hochfrequenten elektromagnetischen Feldern ist die Gewebeerwärmung, da in wissenschaftlichen Untersuchungen erst bei einer dauerhaften Erhöhung der Körpertemperatur um 1°C gesundheitlich relevante Beeinträchtigungen beobachtet wurden.

Die möglichen gesundheitlichen Auswirkungen der hochfrequenten elektromagnetischen Felder, vor allem des Mobilfunks, waren auch im Jahr 2015 Gegenstand kontroverser öffentlicher und wissenschaftlicher Diskussionen.

Dabei geht es um mögliche gesundheitliche Beeinträchtigungen infolge so genannter nicht-thermischer Wirkungen. Nicht-thermische Effekte sind biologische Effekte, die nicht mit einer Erwärmung erklärt werden können. Derartige Wirkungen, wie zum Beispiel Kraftwirkungen auf einzelne Zellen, sind zum Teil gut untersucht. Sie treten im Mobilfunkfrequenzbereich aber erst bei wesentlich höheren Intensitäten auf als die thermischen Wirkungen. Gesundheitliche Beeinträchtigungen infolge nicht-thermischer Wirkungen im Bereich niedriger Intensitäten hochfrequenter Felder konnten bisher – trotz jahrzehntelanger Forschung – wissenschaftlich nicht nachgewiesen werden.

Auch das in den Jahren 2002 bis 2008 durchgeführte Deutsche Mobilfunk-Forschungsprogramm ([www.emf-forschungsprogramm.de](http://www.emf-forschungsprogramm.de)) konnte in Übereinstimmung mit weiteren nationalen und internationalen Forschungsergebnissen die früheren Hinweise auf mögliche biologische Wirkungen bei Intensitäten unterhalb der in Deutschland geltenden Grenzwerte ([www.bfs.de/DE/themen/emf/hff/schutz/grenzwerte/grenzwerte.htm](http://www.bfs.de/DE/themen/emf/hff/schutz/grenzwerte/grenzwerte.htm)) nicht bestätigen.

Wissenschaftliche Unsicherheiten verbleiben jedoch hinsichtlich der Frage zu möglichen Langzeitrisiken für Handynutzung von mehr als 13 Jahren und der Frage nach einer möglichen Alters- und Geschlechtsabhängigkeit bzw. der Existenz von empfindlicheren Bevölkerungsgruppen. Diese Unsicherheiten führten dazu, dass 2011 die Internationale Agentur für Krebsforschung (IARC) auch hochfrequente elektromagnetische Felder in die Gruppe 2b („möglicherweise krebserregend“) eingestuft hat.

Details zu den im Berichtsjahr laufenden und abgeschlossenen Forschungsvorhaben finden sich im „Strahlenschutzforschung Programmreport 2016“ unter [nbn-resolving.de/urn:nbn:de:0221-2017102314426](http://nbn-resolving.de/urn:nbn:de:0221-2017102314426).

### **Funkdienst für Behörden und Organisationen mit Sicherheitsaufgaben (BOS-Funk)**

Der Ausbau des Funkdienstes für Behörden und Organisationen mit Sicherheitsaufgaben (BOS-Funk) ist weitestgehend abgeschlossen. Er basiert auf dem TETRA (Terrestrial Trunked Radio)-Standard, der im Vergleich zum Mobilfunk weniger untersucht ist.

Um beim Ausbau des BOS-Netzes die grundlegenden Anforderungen des Strahlenschutzes sowie der Information und Risikokommunikation angemessen zu berücksichtigen, hat das BfS mit der Bundesanstalt für den Digitalfunk der Behörden und Organisationen mit Sicherheitsaufgaben (BDBOS) eine Vereinbarung geschlossen. Darin ist festgelegt, dass die BDBOS und das BfS zur Klärung offener wissenschaftlicher Fragen zur Risikobewertung von Feldern des TETRA-Standards kooperieren. Es wurden mehrere Studien durchgeführt.

Beim typischen Einsatz von TETRA-Funkgeräten im BOS-Netz wurde keine Überschreitung der geltenden Grenzwerte gefunden. Eine Exposition mit TETRA bis zu 6 W/kg hatte keinen Einfluss auf Schlafqualität, die kognitive Leistungsfähigkeit, das Wohlbefinden und das Auftreten verschiedener Symptome. Es zeigten sich geringfügige Veränderungen im EEG, die bekannten Beobachtungen beim Mobilfunk ähneln. Eine umfangreiche Literaturstudie hat gezeigt, dass die Erwärmung durch Mobilfunk-Endgeräte, die mit unterschiedlichen Standards arbeiten (GSM, UMTS, TETRA), sehr gering ist. Die unterschiedlichen Frequenzbereiche sind gut untereinander vergleichbar und haben nach dem heutigen wissenschaftlichen Kenntnisstand keine gesundheitsrelevanten Wirkungen. Das entsprechende Forschungsvorhaben wurde 2016 abgeschlossen.

### **Selbstverpflichtung Mobilfunkbetreiber - weiterführende Forschung**

Die Mobilfunknetzbetreiber haben sich im Dezember 2001 gegenüber der Bundesregierung dazu verpflichtet, den Verbraucher- und Gesundheitsschutz im Bereich des Mobilfunks zu verbessern. Schwerpunkte der hierzu abgegebenen Selbstverpflichtung liegen unter anderem auf der Verbesserung der Kommunikation und der finanziellen Unterstützung von Forschung.

Die im Rahmen der Selbstverpflichtung durch die Mobilfunkbetreiber anteilig finanzierten und mittlerweile abgeschlossenen Forschungsarbeiten des Deutschen Mobilfunk-Forschungsprogramms (Design, Vergabe und Interpretation der Forschungsergebnisse lagen ausschließlich in der Hand des BfS und wurden transparent durch das BfS kommuniziert) bezogen sich auf die Erforschung der Wirkung hochfrequenter elektromagnetischer Felder sowie auf die Ermittlung der Grundlagen für eine verbesserte Risikokommunikation. Der Schwerpunkt der fortgeführten Forschung, die im Rahmen der freiwilligen Selbstverpflichtung durchgeführt wird, liegt nun in den Bereichen „Wissensmanagement“ und „Risikokommunikation“. In Anlehnung an das Verfahren, das sich bei der Umsetzung der Forschungsvorhaben im Rahmen des Deutschen Mobilfunk-Forschungsprogramms bewährt hat, wurden Forschungsvorhaben zu Wissensmanagement und Risikokommunikation speziell für den Bereich Mobilfunk gefördert.

Ein Großteil der Vorhaben ist beendet, zwei Vorhaben wurden 2015/2016 begonnen und werden 2016/2017 fertiggestellt. Die Ergebnisse fließen direkt in die Risikokommunikation des BMUB und des BfS mit ein.

### **Risikokommunikation**

Speziell für den Bereich „Mobilfunk“ wurden bereits im Rahmen des Deutschen Mobilfunk-Forschungsprogramms Forschungsvorhaben mit dem Ziel durchgeführt, die Wahrnehmung möglicher Risiken des Mobilfunks in der Gesellschaft und die Risikowahrnehmung an sich zu erfassen sowie Möglichkeiten zur Verbesserung der Risikokommunikation zu diesem Thema aufzuzeigen.

Im Bereich der Niederfrequenz wurde die Risikowahrnehmung der Bevölkerung bereits in einem Forschungsvorhaben vor der Energiewende erfasst. Im geplanten Forschungsprogramm zum Stromnetzausbau (s. o.) wird das Thema wieder aufgenommen.

Die Risikokommunikation des BMUB und des BfS basiert auf den Ergebnissen aller anwendungsorientierten und im Bereich der Schwerpunkte „Wissensmanagement und Risikokommunikation“ der freiwilligen Selbstverpflichtung durchgeführten Forschungsvorhaben. Aktuell werden Maßnahmen ausgearbeitet, um die Information der Bevölkerung und ihr Verständnis über die Funktions- und Wirkungsweise der hochfrequenten und der niederfrequenten Felder – hier speziell im Bereich der Energieübertragung – zu verbessern. Ziel ist es unter anderem, die Erkenntnisse aus den wissenschaftlichen Untersuchungen über mögliche gesundheitliche Beeinträchtigungen durch HF und NF zielgruppengerecht und bevölkerungsnah zu vermitteln.

Im Bereich der Wirkungen der elektrischen, magnetischen und elektromagnetischen Felder besteht bei den Bürgerinnen und Bürgern nach wie vor ein erhebliches Informationsbedürfnis. Ein bedeutender Aspekt ist die Frage, auf welcher Grundlage gesundheitliche Risiken von Expositionen bewertet und Grenzwerte festgelegt werden. Um diese Grundlagen der Öffentlichkeit verständlich zu machen, ist ein möglichst umfassendes und ungefiltertes Informationsangebot notwendig. Dieses steht in Form des EMF-Portals, das maßgeblich im Rahmen von Forschungsvorhaben des UFOPLANs erstellt und verbessert wurde, im Internet frei zur Verfügung ([www.emf-portal.de](http://www.emf-portal.de)).

### **Runder Tisch elektromagnetische Felder**

Bereits im Jahr 2004 wurde unter Leitung des Bundesamtes für Strahlenschutz ein Runder Tisch eingerichtet. Der Runde Tisch ist ein unabhängiges Beratungs- und Diskussionsgremium, das mehr Transparenz bei der Vermittlung und Kommunikation von Erkenntnissen im Bereich Strahlenschutz schaffen soll. Ursprünglich wurde der Runde Tisch zum Deutschen Mobilfunk-Forschungsprogramm (DMF) eingerichtet mit dem Ziel, das BfS bei der Kommunikation des Programms, seiner Ziele und Ergebnisse zu unterstützen. Der Runde Tisch hat sich als Diskussions- und Beratungsgremium über das DMF hinaus bewährt. Nach Abschluss des DMF wurde er als „Runder Tisch Elektromagnetische Felder“ (RTEMF) fortgeführt. Das Themenspektrum wurde dabei auf den Bereich Niederfrequenz, speziell Stromnetzausbau, erweitert. Fragen, wie wissenschaftliche Forschungsergebnisse verständlich kommuniziert werden können, wie eine kritische Öffentlichkeit informiert und betroffene Bürgerinnen und Bürger rechtzeitig und angemessen in Entscheidungsprozesse eingebunden werden können, sind sowohl für den Mobilfunk als auch für den Stromnetzausbau zu betrachten. Der RTEMF hat sich als Forum etabliert, auf dem unterschiedliche Akteure ihre Sichtweisen und Erkenntnisse zu Fragen des Strahlenschutzes bei EMF diskutieren und austauschen können. Die Protokolle der Sitzungen und die aktuelle Mitgliederliste sind unter [www.emf-forschungsprogramm.de/runder\\_tisch.html/rtemf.html](http://www.emf-forschungsprogramm.de/runder_tisch.html/rtemf.html) einzusehen.

### **Umweltzeichen „Blauer Engel“**

Die Strahlenschutzkommission (SSK) hat bereits im Jahr 2001 empfohlen, „bei der Entwicklung von Geräten und der Errichtung von Anlagen die Minimierung von Expositionen zum Qualitätskriterium zu machen“. Für Verbraucher stellt die Nutzung strahlungsarmer Produkte eine Möglichkeit zur Vorsorge gegenüber möglichen, aber nicht nachgewiesenen Wirkungen elektromagnetischer Felder dar.

In den Folgejahren sind unter Mitwirkung des BfS für unterschiedliche Verbraucherprodukte Vergabegrundlagen für das Umweltzeichen „Blauer Engel“ erarbeitet worden, in denen Anforderungen an die Strahlungseigenschaften beschrieben sind. Hersteller können die definierten Qualitätskriterien für die Geräteentwicklung nutzen.

Für strahlungsarme Handys gilt die Vergabegrundlage RAL-UZ 106: Geräte mit einem unter Laborbedingungen gemessenen SAR-Wert von höchstens 0,6 W/kg (also deutlich unter dem empfohlenen Expositionsgrenzwert von 2 W/kg), die zudem besonders umweltfreundlich konstruiert sind, können ausgezeichnet werden.

Das BfS stellt die unter standardisierten Bedingungen ermittelten SAR-Werte der auf dem deutschen Markt verfügbaren Mobiltelefone in einer Liste zusammen und veröffentlicht die Daten unter [http://www.bfs.de/SiteGlobals/Forms/Suche/BfS/DE/SARsuche\\_Formular.html](http://www.bfs.de/SiteGlobals/Forms/Suche/BfS/DE/SARsuche_Formular.html). Die Liste umfasst insgesamt 2 730 klassische Mobiltelefone und Smartphones, wobei für 2 434 Geräte ein SAR-Wert vorliegt, und wird in den [Jahresberichten des BMUB über „Umweltradioaktivität und Strahlenbelastung“](#) statistisch ausgewertet. Tendenziell nimmt das Angebot strahlungsarmer Geräte zu, wie der Vergleich mit früheren Erhebungen zeigt.

Außer für Handys gibt es seit 2009 auch eine Vergabegrundlage für digitale Schnurlostelefone: Geräte, die im Standby das Sendesignal abschalten und weitere Kriterien zum vorsorglichen Strahlenschutz erfüllen, können ausgezeichnet werden. 2015 waren 7 Modelle eines deutschen Herstellers mit dem Blauen Engel ausgezeichnet.

Weitere Produkte, die ausgezeichnet werden können, wenn bestimmte Anforderungen an die Strahlungseigenschaften nachgewiesen werden, sind

- Babyüberwachungsgeräte,
- Mikrowellenkochgeräte für den Hausgebrauch,
- Lampen,
- Router,
- programmierbare Heizkörperthermostate.

Hersteller strahlungsarmer Produkte nutzen den Blauen Engel bislang leider nur vereinzelt.

## **2. Optische Strahlung**

Eine ausführliche Einführung in das Thema „Optische Strahlung“ findet sich im Grundlagenteil der [Jahresberichte „Umweltradioaktivität und Strahlenbelastung“ des BMUB](#).

### **2.1 Forschung zur UV-Strahlung**

#### **Optische Strahlenquellen außerhalb der Medizin**

Zunehmend werden vielfältige Quellen optischer Strahlung (Emittenten von UV-Strahlung, sichtbarem Licht und Infrarot) außerhalb der Medizin zu kosmetischen Zwecken oder im Wellness-Bereich sowohl von kommerziellen Anbietern als auch für die häusliche Nutzung angeboten und verwendet. Es wurde darum 2015 ein Forschungsvorhaben initiiert, um im Rahmen einer Literatur- und Internetrecherche eine möglichst systematische Erfassung und Charakterisierung von Strahlenquellen und ihren Anwendungen zu erhalten. Zudem sollten gesundheitliche Risiken für Anwender und Kunden dargestellt und diskutiert werden. Das Forschungsvorhaben wurde 2016 abgeschlossen. Insgesamt wurden 226 Geräte unter anderem aus den Anwendungsbereichen Tageslichtlampen und Lichtduschen, UVC-Desinfektionslampen, Softlaser, Hautverjüngung, Lipolaser/Cellulitebehandlung, Tattooentfernung und Epilation betrachtet und technische Daten, soweit verfügbar, zusammengestellt. Für eine Beurteilung des Wirkungs- und Gefährdungspotentials alltagsrelevanter Strahlenquellen waren die verfügbaren Hersteller-Informationen jedoch bei weitem nicht ausreichend. In dieser Hinsicht zeigt das Projekt deutlichen Verbesserungsbedarf auf. Details zu diesem und weiteren im Berichtsjahr laufenden und abgeschlossenen Forschungsvorhaben finden sich im „Strahlenschutzforschung Programmreport 2016“ unter [nbn-resolving.de/urn:nbn:de:0221-2017102314426](http://nbn-resolving.de/urn:nbn:de:0221-2017102314426).

#### **Weiterführende molekularbiologische Untersuchung UV-bedingter DNA-Schäden**

Im Rahmen des Ressortforschungsplans des BMUB wurde eine Untersuchung über Wechselwirkungen von UV-A- und UV-B-Strahlung bei aufeinander folgender (sequentieller) Exposition in menschlichen Hautzellen gefördert. Betrachtet wurden u. a. Wirkungen auf die DNA-Reparatur und auf die Genexpression. Ein Ergebnis des Projekts weist darauf hin, dass eine vorgeschaltete UV-A-Bestrahlung die Reparatur von UV-bedingten DNA-Schäden deutlich verlangsamt. Die im Rahmen dieses Projektes gewonnenen Daten fließen in das auf 5 Jahre angelegte BMBF-Verbundprojekt „KAUVIR - Kombination statt Addition: UV bis Infrarot-Strahlung in der Krebsentstehung und Alterung“ ein. KAU VIR startete im September 2014. Ausführende Stellen sind das Deutsche Krebsforschungszentrum, die Elbe Kliniken in Buxtehude, das IUF – Leibniz-Institut für umweltmedizinische Forschung in Düsseldorf, und die Technische Universität Darmstadt. Es werden kombinatorische Wirkungen optischer Strahlung untersucht. Das BfS wird über die Ergebnisse des Verbundprojektes „KAUVIR“ informiert.

## 2.2 Solares UV-Monitoring in Deutschland

Im Rahmen des deutschlandweiten solaren UV-Messnetzes des BfS/UBA ([www.bfs.de/DE/themen/opt/uv/uv-index/uv-messnetz/uv-messnetz\\_node.html](http://www.bfs.de/DE/themen/opt/uv/uv-index/uv-messnetz/uv-messnetz_node.html)) wurde auch im Jahr 2016 an zehn repräsentativen Standorten in Deutschland kontinuierlich die bodennahe, solare UV-Strahlung spektral aufgelöst gemessen. Die Messdaten werden in der BfS-Messnetzzentrale in Neuherberg/Oberschleißheim dokumentiert, gesundheitlich bewertet und regelmäßig veröffentlicht.

Von den ermittelten Messwerten der bodennahen, solaren UV-Bestrahlungsstärke wird der so genannte UV-Index (UVI) abgeleitet. Der UVI beschreibt den am Erdboden auftretenden Tagesspitzenwert der sonnenbrandwirksamen (erythemwirksamen) UV-Bestrahlungsstärke und bezieht sich stets auf eine horizontale Fläche. Der UV-Index kann auch als eine über den Tag variierende Größe dargestellt sein. In diesem Fall wird die über den Tag ansteigende und fallende UV-Bestrahlungsstärke angezeigt. Je höher der UVI an einem Tag ist, desto schneller kann bei ungeschützter Haut ein Sonnenbrand auftreten und desto eher sind Sonnenschutzmaßnahmen zu ergreifen ([www.bfs.de/DE/themen/opt/uv/schutz/schutz\\_node.html](http://www.bfs.de/DE/themen/opt/uv/schutz/schutz_node.html)).

Neben den täglich an den zehn Standorten gemessenen UVI-Werten werden in den Sommermonaten 3-Tages-Prognosen der UVI-Werte vom BfS im Internet unter [www.bfs.de/uv-prognose](http://www.bfs.de/uv-prognose) veröffentlicht. In den Wintermonaten von Oktober bis März werden 3-Monats-Prognosen veröffentlicht. In **Abbildung VI. 2-1** sind für das Jahr 2016 die maximalen, medialen und minimalen UV-Index-Werte eines jeweiligen Monats für den Norden, die Mitte und den Süden Deutschlands dargestellt.

Man erkennt die große Schwankungsbreite der UVI-Werte innerhalb eines Monats, die vor allem bewölkungsbedingt ist. Ein aus Sicht des Strahlenschutzes hervorzuhebendes Ereignis trat in der zweiten Junihälfte 2016 auf. Wie sich anhand der **Abbildung VI. 2-1** erkennen lässt, waren in 2016 im Juni für Norden, Mitte und Süden Deutschlands die maximalen UVI-Werte sehr hoch. Grund hierfür war laut Auswertung der NASA-Satellitenmessungen (<https://ozoneaq.gsfc.nasa.gov/data/omi>) eine lokale, temporäre und reversible Ausdünnung der stratosphärischen Ozonschicht über Deutschland. Im Juni 2016 traten daher im Norden und im Süden Deutschlands maximale UVI-Werte von 10 auf, in der Mitte Deutschlands von 9. Laut WHO ([www.who.int/uv/publications/en/UVIGuide.pdf](http://www.who.int/uv/publications/en/UVIGuide.pdf)) sind ab einem UVI 3 Sonnenschutzmaßnahmen erforderlich, ab einem UVI 8 sind sie dringend erforderlich (siehe auch [www.bfs.de/DE/themen/opt/uv/schutz/einfuehrung/einfuehrung\\_node.html](http://www.bfs.de/DE/themen/opt/uv/schutz/einfuehrung/einfuehrung_node.html)).

Da solch hohe sonnenbrandwirksame UV-Bestrahlungsstärken in den Sommermonaten in Deutschland regelmäßig auftreten können und der Mensch über keinen unmittelbaren Sensor zur Registrierung von UV-Strahlung verfügt, ist die Gefahr groß, dass sich Menschen unbewusst hohen UV-Belastungen zu lange aussetzen und Sonnenbrände erleiden. Um dem damit erhöhten Hautkrebsrisiko vorzubeugen (siehe S3-Leitlinie Prävention von Hautkrebs ([www.awmf.org/leitlinien/detail/II/032-052OL.html](http://www.awmf.org/leitlinien/detail/II/032-052OL.html))) sind zeitnahe und flächendeckende Messungen der bodennahen solaren UV-Strahlung und die Veröffentlichung der davon abgeleiteten UVI-Werte wichtig und notwendig. Das UV-Monitoring dient somit über den wissenschaftlichen Anspruch hinaus der Aufklärung und zeitnahen Warnung und stellt damit ein effektives Tool der Hautkrebsprävention dar.

## 2.3 Rechtliche Regelungen von Solarienbetrieben

Das Benutzungsverbot von Solarien durch Minderjährige (geregelt seit August 2009 im „Gesetz zum Schutz vor nichtionisierender Strahlung bei der Anwendung am Menschen“ (NiSG)) gilt nunmehr seit sieben Jahren, die gemäß NiSG erlassene „Verordnung zum Schutz vor schädlichen Wirkungen künstlicher Ultravioletter Strahlung“ (UV-Schutz-Verordnung, UVSV) seit vier Jahren. Die Kontrolle der Einhaltung der rechtlichen Vorgaben obliegt den Bundesländern. Gemäß UV-Schutz-Verordnung ist das Angebot einer Beratung von Nutzerinnen und Nutzern in Solarien durch qualifiziertes Fachpersonal obligatorisch. Schulungen und Fortbildungen von Fachpersonal in Solarien dürfen ausschließlich Schulungsstätten durchführen, die hierfür eigens durch die Deutsche Akkreditierungsstelle ([www.dakks.de](http://www.dakks.de)) akkreditiert wurden.

Durchgeführte Kontrollen zeigen, dass viele Betreiber unerlaubterweise immer noch mit alten Geräten arbeiten, das erforderliche Angebot einer qualifizierten Beratung nicht machen (angedeutet durch fehlende Dokumentationen über Hauttypenbestimmungen und hauttypbezogene Dosierungspläne) und einige von ihnen Minderjährigen die Nutzung der Solarien erlauben. In einigen Fällen hat die Gesetzgebung dazu geführt, dass mehrere Betreiber sich entschieden haben aufzuhören.

Das BMUB und das BfS haben sich auch 2016 im Rahmen Ihrer Aufgabenbereiche für die Umsetzung der rechtlichen Regelungen zur Reduzierung der UV-Belastung für Nutzerinnen und Nutzer von Solarien eingesetzt. 2016 übernahm das BfS ebenso wie 2015 den Unterricht zum Thema „Überwachung von Solarien“ für den Lehrgang zur/m Hygienekontrolleur/in der Akademie für öffentliches Gesundheitswesen in Düsseldorf. Darüber hinaus un-

Abbildung VI.2-1

**Maximale, mediane und minimale UVI-Werte der Monate im Jahr 2016 im Norden, in der Mitte und im Süden Deutschlands**

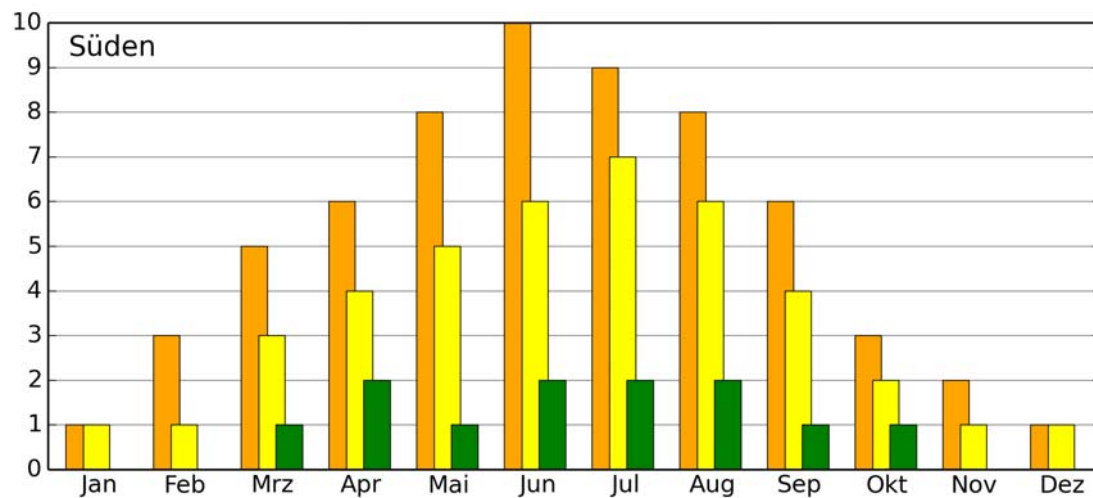
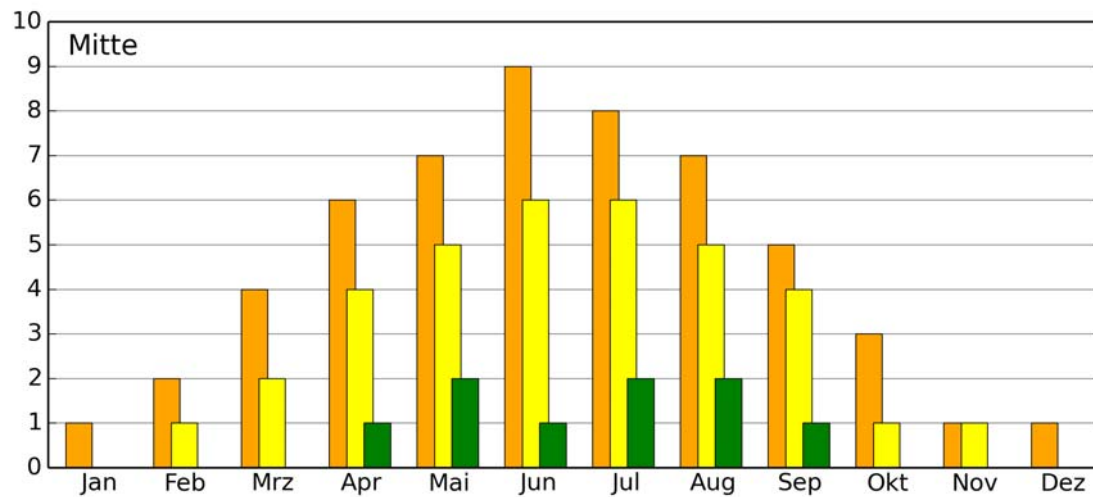
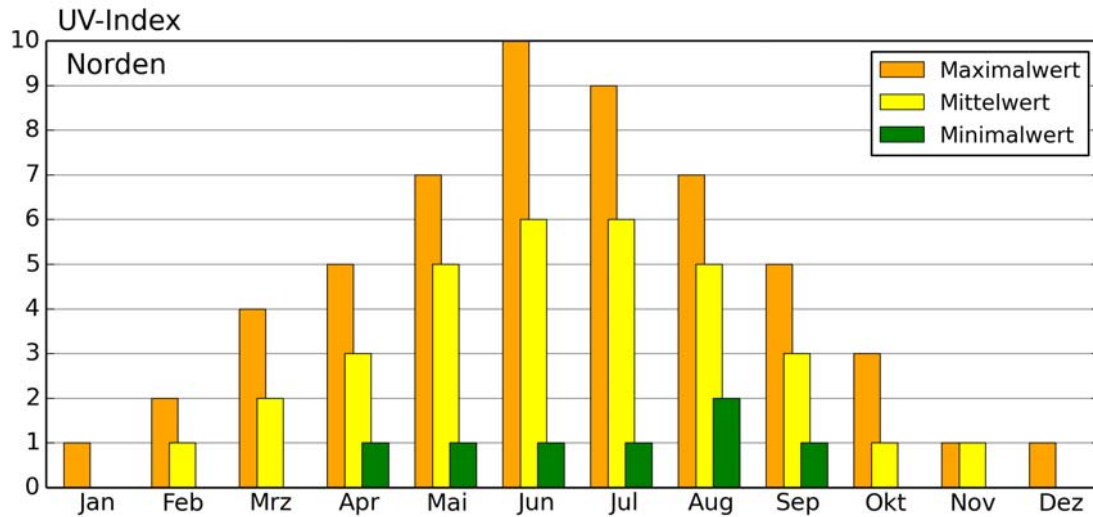

terstützen das BMUB und das BfS bei Bedarf die Behördenvertreter bei der Klärung von Fragen zu Kontrollmaßnahmen. Auf Grund bestehender Nachfrage werden weitere Informationsveranstaltungen folgen.

## 2.4 Hautkrebspräventionsmaßnahmen

### UV-Aktion des BfS

Seit 2010 führt das Bundesamt für Strahlenschutz im Rahmen seiner Informationskampagne „Sonne – aber sicher“ ([www.bfs.de/DE/themen/opt/uv/sonne/sonne\\_node.html](http://www.bfs.de/DE/themen/opt/uv/sonne/sonne_node.html)) bundesweit Aktionen zum UV-Schutz durch. Dazu zählen neben einer mobilen UV-Ausstellung auch das Bereitstellen zielgruppenspezifischer Unterrichtsmaterialien für Kindergärten, Grundschulen und Schulen der Sekundarstufe I. Die Unterrichtsmaterialien können ebenso wie sämtliche Informationsmaterialien zum Thema „UV-Strahlung“ kostenlos in gewünschter Stückzahl über das BfS bezogen werden. Seit 2012 wird dieses Angebot durch Fortbildungen für Lehr- und Erziehungskräfte ergänzt.

### Das UV-Schutz-Bündnis

2011 wurde auf Initiative des BfS das UV-Schutz-Bündnis ([www.bfs.de/DE/themen/opt/uv/schutz/buendnis/buendnis.html](http://www.bfs.de/DE/themen/opt/uv/schutz/buendnis/buendnis.html)) gegründet, in dem wichtige Partner auf dem Gebiet des UV-Schutzes zusammenwirken. Die Bündnispartner treten gemeinsam für einen verantwortlichen Umgang mit der Sonne und für einen gelebten UV-Schutz ein.

Seit 2014 fokussiert sich die Arbeit der UV-Schutz-Bündnispartner in Ergänzung zu verhaltenspräventiven Maßnahmen auf die Förderung verhältnispräventiver Hautkrebspräventionsmaßnahmen. 2015 arbeiteten alle 18 Partnerorganisationen gemeinsam an der Erstellung eines Grundsatzpapiers. Es dient dem Ziel, im Freien und in Außenanlagen öffentlicher Einrichtungen sowie in den unterschiedlichen Lebenswelten<sup>26</sup> der Bevölkerung verhältnispräventive Maßnahmen zum Schutz vor übermäßiger UV-Belastung und vor weiteren, durch den Klimawandel zunehmenden, gesundheitsschädigenden Belastungen der Sonne (z. B. Hitzebelastung)<sup>27</sup> flächendeckend zu etablieren. Die Maßnahmenentwicklung und -etablierung soll dabei unter Berücksichtigung der notwendigen Synergien von Verhaltens- und Verhältnisprävention und des Aspekts der Umweltgerechtigkeit erfolgen. Das UV-Schutz-Bündnis wird sich mit diesem Papier an politische und wirtschaftliche Entscheidungsträger sowie Sozialversicherungsträger und Sozialpartner, Verantwortliche für öffentliche Einrichtungen, Ausbildungs- und Ausbildung koordinierende Organisationen und die Medien wenden und zu Fachgesprächen einladen. Es soll in einem gemeinsamen, kooperierenden Miteinander und unter Zuhilfenahme der den einzelnen Adressaten zur Verfügung stehenden Mittel und Möglichkeiten erreicht werden, dass Bürgerinnen und Bürger jeder Altersklasse Schutz vor übermäßiger UV-Belastung und – soweit dies mit UV-minimierenden Maßnahmen möglich ist – auch vor übermäßiger Hitzebelastung im Freien finden.

<sup>26</sup> Lebenswelten im Sinne des §20 Absatz4 Nr2 PrävG und Sozialgesetz Buch V sind für die Gesundheit bedeutsame, abgrenzbare soziale Systeme insbesondere des Wohnens, des Lernens, des Studierens, der medizinischen und pflegerischen Versorgung sowie der Freizeitgestaltung einschließlich des Sports

<sup>27</sup> Eis D, Helm D, Laubmann D, Stark K (2010) Klimawandel und Gesundheit – Ein Sachstandsbericht. Robert Koch-Institut, Berlin ([http://www.rki.de/DE/Content/Gesund/Umwelteinfluesse/Klimawandel/Klimawandel-Gesundheit-Sachstandsbericht.pdf?\\_\\_blob=publicationFile](http://www.rki.de/DE/Content/Gesund/Umwelteinfluesse/Klimawandel/Klimawandel-Gesundheit-Sachstandsbericht.pdf?__blob=publicationFile))



---

## Anhang

### Verwendete Abkürzungen

<b>ALS</b>	Amyotrophe Lateralsklerose
<b>ARTM</b>	Atmosphärisches Radionuklid-Transportmodell
<b>AVR</b>	Atomversuchsreaktor (Jülich)
<b>BAnz</b>	Bundesanzeiger
<b>BDBOS</b>	Bundesanstalt für den Digitalfunk der Behörden und Organisationen mit Sicherheitsaufgaben
<b>BfS</b>	Bundesamt für Strahlenschutz
<b>BGBI</b>	Bundesgesetzblatt
<b>BMBF</b>	Bundesministerium für Bildung und Forschung
<b>BMG</b>	Bundesministerium für Gesundheit
<b>BMUB</b>	Bundesministerium für Umwelt, Naturschutz, Bau und Reaktorsicherheit
<b>BOS</b>	Behörden und Organisationen mit Sicherheitsaufgaben
<b>Bq</b>	Becquerel
<b>Bq/m<sup>3</sup></b>	Becquerel pro Kubikmeter
<b>CONCERT</b>	European Joint Programme for the Integration of Radiation Protection Research (Gemeinschaftliches europäisches Programm zur Integration der Strahlenschutzforschung)
<b>DMF</b>	Deutsches Mobilfunk-Forschungsprogramm
<b>DRW</b>	Diagnostische Referenzwerte
<b>EMF</b>	Elektromagnetische Felder
<b>Euratom</b>	Europäische Atomgemeinschaft
<b>FM</b>	Feuchtmasse
<b>HF</b>	hochfrequente elektromagnetische Strahlung
<b>HGÜ</b>	Hochspannungsgleichstromübertragung
<b>Hz</b>	Hertz
<b>IAEA (IAEO)</b>	International Atomic Energy Agency (Internationale Atomenergie-Organisation IAEO)
<b>IARC</b>	International Agency for Research on Cancer (Internationale Agentur für Krebsforschung)
<b>ICRU</b>	International Commission on Radiation Units and Measurements (Internationale Kommission für Strahlungseinheiten und Messungen)
<b>ICNIRP</b>	International Commission on Non-Ionizing Radiation Protection (Internationale Kommission zum Schutz vor nichtionisierender Strahlung)
<b>ICRP</b>	International Commission on Radiological Protection (Internationale Strahlenschutzkommission)
<b>IMIS</b>	Integriertes Mess- und Informationssystem

---

## Verwendete Abkürzungen

<b>mSv</b>	Millisievert
<b>MRT</b>	Magnetresonanztomographie (Kernspintomographie)
<b>NF</b>	niederfrequente elektrische und magnetische Strahlung
<b>NIR</b>	non ionizing radiation (nichtionisierende Strahlung)
<b>NiSG</b>	Gesetz zum Schutz vor nichtionisierender Strahlung
<b>nSv</b>	Nanosievert
<b>Personen-Sv</b>	Personen-Sievert, siehe Kollektivdosis (Erläuterungen Fachausdrücke)
<b>PET</b>	Positronen-Emissions-Tomographie
<b>RöV</b>	Röntgenverordnung in der Fassung vom 30. April 2003 (BGBl. I, S. 604, zuletzt geändert am 4. Oktober 2011 (BGBl. I, S. 2000))
<b>SSK</b>	Strahlenschutzkommission
<b>StrlSchV</b>	Strahlenschutzverordnung
<b>StrVG</b>	Strahlenschutzvorsorgegesetz
<b>Sv</b>	Sievert
<b>TBL</b>	Transportbehälterlager
<b>UFOPLAN</b>	Umweltforschungsplan / Ressortforschungsplan des BMUB zur Gewinnung von Entscheidungshilfen und sachgerechter Erfüllung der Fachaufgaben
<b>UNSCEAR</b>	United Nations Scientific Committee on the Effect of Atomic Radiation (Wissenschaftliches Komitee der Vereinten Nationen über die Wirkung von atomarer Strahlung)
<b>UV</b>	Ultraviolette Strahlung
<b>UVI, UV-Index</b>	Maß für sonnenbrandwirksame solare Strahlung Der UV-Index beschreibt den am Boden erwarteten bzw. gemessenen Wert der sonnenbrandwirksamen UV-Strahlung und dient der Information der Bevölkerung über die Gefahren der solaren UV-Strahlung.
<b>UVSV</b>	UV-Schutzverordnung
<b>WBA</b>	Wasserbehandlungsanlage

## Erläuterung wichtiger Fachausdrücke

<b>Absorption</b>	Aufnahme der Energie einer Teilchen- oder Wellenstrahlung beim Durchgang durch Materie. Die Energie der Strahlung wird dabei in eine andere Energieform (z. B. Wärme) umgewandelt. Die von biologischen Geweben absorbierte Energie ist Grundlage für die Berechnung der von Organismen aufgenommenen Dosis.
<b>Aerosol</b>	Gase mit festen oder flüssigen Schwebeteilchen
<b>Aktivität (Radioaktivität)</b>	Die Aktivität ist das Maß für die Anzahl der Zerfälle eines Radionuklids oder mehrerer Radionuklide pro Zeiteinheit (i.A. Sekunde). Die Aktivität wird in Becquerel (Bq) angegeben. Die alleinige Angabe der Aktivität ohne Kenntnis des Radionuklids lässt keine Aussage über die Strahlenexposition zu.

---

## Erläuterung wichtiger Fachausdrücke

<b>Alphastrahler</b>	Radionuklide, die Alphateilchen (Heliumatomkerne) aussenden
<b>Amyotrophe Lateralsklerose</b>	Schädigung der Nervenzellen, die Muskelbewegungen steuern
<b>Angiographie</b>	Darstellung der Blutgefäße
<b>Äquivalentdosis</b>	Produkt aus der Energiedosis (absorbierte Dosis) im ICRU-Weichteilgewebe und dem Qualitätsfaktor der Veröffentlichung Nr. 51 der International Commission on Radiation Units and Measurements (ICRU report 51, ICRU Publications, Bethesda, U.S.A.). Beim Vorliegen mehrerer Strahlungsarten und -energien ist die gesamte Äquivalentdosis die Summe ihrer ermittelten Einzelbeiträge. Die Äquivalentdosis ist eine Messgröße. Sie wird in der Einheit Sievert (Sv) angegeben.
<b>athermische Effekte (auch nicht-thermische Effekte)</b>	eine Reihe verschiedener Effekte bei Einwirkung elektromagnetischer Felder, die unabhängig von einer Erwärmung des Gewebes auftreten
<b>Aufenthaltsraum</b>	Der Aufenthaltsraum ist allgemein betrachtet ein Raum innerhalb von Wohnungen oder Gebäuden, der für einen längeren Aufenthalt von Menschen geeignet ist. Zu Aufenthaltsräumen zählen beispielsweise Wohnräume, Schlafräume und Küchen sowie Büro- und Verkaufsräume.
<b>Becquerel</b>	SI-Einheit der Aktivität. Die Aktivität von 1 Becquerel (Bq) liegt vor, wenn 1 Atomkern je Sekunde zerfällt.
<b>Betastrahlung</b>	Teilchenstrahlung, die aus beim radioaktiven Zerfall von Atomkernen ausgesandten Elektronen oder Positronen besteht. Die Energieverteilung der Betateilchen ist kontinuierlich (Betaspektrum) und besitzt eine scharfe obere Grenze (sog. Endenergie).
<b>Betasubmersion</b>	Strahlenexposition durch Betastrahlung radioaktiver Stoffe in der Atmosphäre
<b>biologische Effekte</b>	Einflüsse auf lebendes Material (Organismen, Gewebe, Zellen)
<b>Blut-Hirn-Schranke</b>	Die Blut-Hirn-Schranke ist eine selektiv durchlässige Barriere zwischen Blut und Hirnsubstanz. Durch sie wird der Stoffaustausch zwischen Blut und Zentralnervensystem aktiv kontrolliert. Sie hält schädliche Stoffe von den Nervenzellen fern. Die Blut-Hirn-Schranke wird von der inneren Zellschicht der kleinen Blutgefäße im Gehirn (Kapillar-Endothelzellen) und den umgebenden Hilfszellen, den Astrozyten, gebildet.
<b>BOS-Netz</b>	Mobilfunknetz der Behörden und Organisationen mit Sicherheitsaufgaben
<b>Brachytherapie</b>	Behandlung von Erkrankungen durch in den Körper eingeführte bzw. auf den Körper des Patienten aufgelegte Strahlenquellen (s.a. Teletherapie)
<b>Computertomographie (CT)</b>	Röntgenuntersuchung mit relativ hoher Strahlenexposition aber sehr hoher Aussagekraft durch Darstellung als überlagerungsfreies Querschnittsbild
<b>Dekontamination</b>	Beseitigung oder Verminderung radioaktiver Verunreinigungen
<b>deterministisch</b>	Deterministische Strahlenschäden sind dadurch gekennzeichnet, dass die Schwere des Schadens mit der Dosis zunimmt und in der Regel ein Schwellenwert besteht, ab dem ein Schaden auftritt (z. B. Hautrötung, Auglinsentrübung).

---

## Erläuterung wichtiger Fachausdrücke

<b>Diagnostischer Referenzwert (DRW)</b>	In der RÖV sind DRW definiert als „Dosiswerte für typische Untersuchungen mit Röntgenstrahlung, bezogen auf Standardphantome oder auf Patientengruppen mit Standardmaßen, mit für die jeweilige Untersuchungsart geeigneten Röntgeneinrichtungen und Untersuchungsverfahren“. Die DRW dienen den Ärzten bei häufigen und/oder dosisintensiven Röntgenuntersuchungen als obere Richtwerte, die nicht beständig und ungerechtfertigt überschritten werden dürfen. Im Gegensatz zur Röntgendiagnostik sind die DRW in der nuklearmedizinischen Diagnostik keine oberen Richtwerte, sondern Optimalwerte. Sie geben also die für eine gute Bildqualität notwendige Aktivität an und sollen bei Standardverfahren und -patienten appliziert werden. Den ärztlichen Stellen fällt die Aufgabe zu, die Einhaltung der DRW bei der Patientenexposition zu überprüfen. Die DRW stellen keine Grenzwerte für Patienten dar und gelten nicht für einzelne individuelle Untersuchungen.
<b>Diuretika</b>	Arzneimittel, die eine erhöhte Ausscheidung von Salzionen und Wasser bewirken
<b>Dosimetrie</b>	quantitative Erfassung der Exposition durch Dosimeter
<b>Dosimeter</b>	Im Bereich ionisierender Strahlung sind dies Messgeräte zur Messung der Strahlendosis - als Energiedosis oder Äquivalentdosis. Im Bereich nichtionisierender Strahlung existieren Personendosimeter zur Bestimmung der individuellen Exposition durch elektromagnetische Felder.
<b>Dosis</b>	siehe Energiedosis, Äquivalentdosis, Organdosis, Kollektivdosis und effektive Dosis
<b>Dosisfaktor</b>	Im Dosisfaktor werden verschiedene Wichtungen für die betroffenen Organe und die Strahlungsart berücksichtigt. Beispielsweise kann durch Multiplikation des Dosisfaktors mit der Aktivität des aufgenommenen Radionuklids der Wert der jeweils betrachteten Dosis errechnet werden. Der Dosisfaktor wird auch als Dosiskoeffizient bezeichnet.
<b>effektive Dosis</b>	Summe der gewichteten Organdosen in den in Anlage VI Teil C der StrlSchV angegebenen Geweben oder Organen des Körpers durch äußere oder innere Strahlenexposition; die effektive Dosis ergibt sich aus den Organdosen durch Multiplikation mit dem jeweiligen Gewebe-Wichtungsfaktor.
<b>elektrische Feldstärke</b>	Maß für die Stärke und Richtung der Kraft auf eine Ladung im elektrischen Feld, dividiert durch die Ladung. Ihre Einheit ist Volt pro Meter (V/m)
<b>elektrische Ladung</b>	Eigenschaft von Körpern, die darin besteht, dass eine Anziehungskraft zwischen den geladenen Körpern entsteht. Willkürlich unterscheidet man zwischen positiven und negativen elektrischen Ladungen. Ladungen mit gleichen Vorzeichen stoßen sich ab, jene mit ungleichen Vorzeichen ziehen sich an. Die Einheit ist Coulomb (C).
<b>elektrisches Feld</b>	Zustand des Raumes um eine elektrische Ladung, der sich durch Kraftwirkungen auf andere elektrische Ladungen äußert
<b>elektrische Spannung</b>	Maß für die Arbeit, die erforderlich ist, um eine Ladung in einem elektrischen Feld von einem Punkt zum anderen zu bringen, dividiert durch die Ladung. Die Einheit ist Volt (V).
<b>elektrischer Strom</b>	Die durch den Querschnitt eines Leiters pro Zeiteinheit hindurchfließende elektrische Ladung. Die Einheit ist Ampere (A).

---

## Erläuterung wichtiger Fachausdrücke

<b>Elektrosensibilität</b>	Umschreibung für eine subjektiv empfundene besondere Empfindlichkeit gegenüber niederfrequenten und hochfrequenten elektromagnetischen Feldern. Elektromagnetische Felder werden als Ursache für verschiedene Befindlichkeitsstörungen wie Kopf- und Gliederschmerzen, Schlaflosigkeit, Schwindelgefühle, Konzentrationsschwächen oder Antriebslosigkeit gesehen. Ein wissenschaftlicher Nachweis für einen ursächlichen Zusammenhang zwischen den Beschwerden und dem Einwirken niederfrequenter oder hochfrequenter elektromagnetischer Felder konnte bisher nicht erbracht werden.
<b>Elektrosensitivität</b>	besondere Empfindlichkeit gegenüber nieder- und hochfrequenten elektromagnetischen Feldern; betroffene Personen spüren z. B. elektrische Ströme nachweislich bei geringeren Intensitäten als der Durchschnitt der Bevölkerung
<b>elektrostatisches Feld</b>	elektrisches Feld, in dem keine elektrischen Ströme fließen
<b>Energiedosis</b>	Quotient aus der Energie, die durch ionisierende Strahlung auf das Material in einem Volumenelement übertragen wird und der Masse in diesem Volumenelement. Die Einheit der Energiedosis ist das Gray (Gy), 1 Gy entspricht 1 J/kg.
<b>Epidemiologie</b>	Die Epidemiologie ist das Studium der Verbreitung und Ursachen von gesundheitsbezogenen Zuständen und Ereignissen in bestimmten Populationen. Das epidemiologische Wissen legt damit die quantitative Basis vieler Maßnahmen, die im Interesse der Gesundheit der Bevölkerung unternommen werden.
<b>Exposimeter</b>	von Personen während der Arbeit am Körper getragenes Messgerät zur Ermittlung der Radon-222-Exposition
<b>Fall-Kontroll-Studie</b>	Ein Studiendesign, das in der Epidemiologie entstanden ist. Fall-Kontroll-Studien dienen dem retrospektiven Nachweis von pathogenen Faktoren für gesundheitliche Störungen. In einer Fall-Kontroll-Studie wird untersucht, ob Personen mit einer bestimmten Krankheit (sog. Fälle) häufiger oder höher exponiert waren als vergleichbare Personen ohne diese Krankheit (sog. Kontrollen). Eingebettete Fall-Kontroll-Studie: Häufig wird im Rahmen einer Kohortenstudie gezielt eine bestimmte Krankheit näher untersucht. Hierzu werden alle Personen mit dieser Krankheit (sog. Fälle) aus der Kohorte ausgewählt und eine zufällige Teilmenge von Personen aus der Kohorte ohne diese Erkrankung (sog. Kontrollen) zufällig ausgewählt. Anschließend werden für diese Untergruppe gezielt weitere Befragungen oder Erhebungen durchgeführt. Man bezeichnet diesen Studientyp als eingebettete Fall-Kontroll-Studie, da die Fall-Kontroll-Studie in eine Kohortenstudie eingebaut wird.
<b>Fall-out</b>	aus der Atmosphäre auf die Erde in Form kleinster Teilchen durch Niederschlag und Sedimentation von Schwebstoffen abgelagertes radioaktives Material, das zum Beispiel bei Kernwaffenversuchen entstanden ist
<b>Fernfeld</b>	räumlicher Bereich des elektromagnetischen Feldes einer Strahlungsquelle, in dem die Beträge der elektrischen bzw. magnetischen Feldstärke umgekehrt proportional mit der Entfernung abfallen (Strahlungsfeld in genügender Entfernung von der Quelle)

---

## Erläuterung wichtiger Fachausdrücke

<b>Frequenz</b>	Anzahl der Schwingungen in einer Sekunde. Die Einheit ist Hertz (Hz).
<b>Gammastrahlung</b>	Energiereiche elektromagnetische Strahlung, die bei der radioaktiven Umwandlung von Atomkernen oder bei Kernreaktionen auftreten kann. Sie ist von gleicher Natur wie das sichtbare Licht oder wie Radiowellen. Sie bewegt sich mit Lichtgeschwindigkeit und hat ein hohes Durchdringungsvermögen.
<b>Gamma-Ortsdosisleistung</b>	Gammakomponente der Ortsdosisleistung
<b>Gammasubmersion</b>	Strahlenexposition durch Gammastrahlung von radioaktiven Schwebstoffen und Gasen in der Atmosphäre
<b>Globalstrahlung</b>	Gesamtheit der aus dem oberen Halbraum auf horizontaler Ebene einfallenden direkten und diffusen Sonnenstrahlung
<b>Gray (Gy)</b>	siehe Energiedosis. Der Zusammenhang der verschiedenen Dosisgrößen ist ausführlich im Anhang des <a href="#">BMUB-Jahresberichts über „Umweltradioaktivität und Strahlenbelastung“</a> erläutert.
<b>Hochfrequenz</b>	hochfrequente elektromagnetische Felder, hier definiert als Frequenzen zwischen 100 kHz und 300 GHz (s. nichtionisierende Strahlung)
<b>Hochspannungsgleichstrom-übertragung (HGÜ)</b>	Die Hochspannungs-Gleichstrom-Übertragung (HGÜ) ist ein Verfahren der elektrischen Energieübertragung mit hoher Gleichspannung.
<b>Hot spots</b>	räumlich eng begrenzte Bereiche mit besonders hoher Absorption elektromagnetischer Felder
<b>Induktion</b>	Vorgang, bei dem in einem Leiter elektrischer Strom (Wirbelstrom) erzeugt wird, wenn der magnetische Fluss innerhalb dieses Leiters geändert wird
<b>Influenz</b>	Vorgang, bei dem in einem Körper durch ein äußeres elektrisches Feld eine Ladungsumverteilung stattfindet, so dass an der Oberfläche dieses Körpers lokal Überschüsse an positiven und an negativen elektrischen Ladungen auftreten
<b>Infrarot-Strahlung</b>	optische Strahlung im Wellenlängenbereich von 780nm - 1mm
<b>Ingestion</b>	allgemein: Nahrungsaufnahme speziell: Aufnahme von radioaktiven Stoffen mit der Nahrung
<b>Inhalation</b>	allgemein: Einatmung speziell: Aufnahme von radioaktiven Stoffen mit der Atemluft
<b>Inkorporation</b>	allgemein: Aufnahme in den Körper speziell: Aufnahme radioaktiver Stoffe in den Körper
<b>Interventionelle Radiologie</b>	Verfahren, bei dem unter Durchleuchtungskontrolle Heilmaßnahmen, hauptsächlich die Aufdehnung verengter oder verschlossener Blutgefäße, durchgeführt werden
<b>ionisierende Strahlung</b>	elektromagnetische oder Teilchenstrahlung, welche die Bildung von Ionen (Ionisierung) bewirkt (z. B. Alphastrahlung, Betastrahlung, Gammastrahlung, Röntgenstrahlung)
<b>Isotop</b>	Atomart eines chemischen Elements mit gleicher Ordnungszahl, aber verschiedener Massenzahl
<b>Kohortenstudie</b>	Eine Untersuchung, in der eine Gruppe von Personen (Kohorte), deren Expositionsbedingungen bekannt sind, über längere Zeit beobachtet wird. Die verschiedenen Expositionen werden z. B. mit dem Auftreten von Krankheiten in Verbindung gebracht.

---

## Erläuterung wichtiger Fachausdrücke

<b>Kollektivdosis</b>	Die Kollektivdosis ist das Produkt aus der Anzahl der Personen der exponierten Bevölkerungsgruppe und der mittleren Pro-Kopf-Dosis. Einheit der Kollektivdosis ist das Personen-Sievert.
<b>Kontamination</b>	speziell: Verunreinigung mit radioaktiven Stoffen a) Oberflächenkontamination: Verunreinigung einer Oberfläche mit radioaktiven Stoffen, die die nicht festhaftende, die festhaftende und die über die Oberfläche eingedrungene Aktivität umfasst. Die Einheit der Messgröße der Oberflächenkontamination ist die flächenbezogene Aktivität in Becquerel pro Quadratcentimeter. b) Oberflächenkontamination, nicht festhaftende: Verunreinigung einer Oberfläche mit radioaktiven Stoffen, bei denen eine Weiterverbreitung der radioaktiven Stoffe nicht ausgeschlossen werden kann
<b>kosmische Strahlung</b>	sehr energiereiche Strahlung aus dem Weltraum
<b>kosmogene Radionuklide</b>	in der Erdatmosphäre durch kosmische Strahlung erzeugte Radionuklide
<b>Linearer Energietransfer (LET)</b>	Der Lineare Energietransfer ist ein Maß für die Dichte der Ionisierung bei ionisierenden Strahlen
<b>Leukämie</b>	Krebs der weißen Blutzellen; Ursache weitgehend unbekannt; Inzidenzhäufigkeit 40 – 50 Fälle je 1 Million Einwohner. Es gibt mehrere Typen mit unterschiedlichem Krankheitsverlauf und unterschiedlicher Heilungswahrscheinlichkeit.
<b>Machbarkeitsstudie</b>	In einer Machbarkeitsstudie wird untersucht, ob und unter welchen Bedingungen eine geplante aufwändige Untersuchung erfolgreich sein kann.
<b>Magnetfeld</b>	Zustand des Raumes, der sich durch Kraftwirkungen auf magnetische Dipole (Magnetnadeln) äußert
<b>magnetische Feldstärke</b>	Maß für die Stärke und Richtung des Magnetfeldes. Die Einheit ist Ampere pro Meter (A/m).
<b>magnetische Flussdichte (magnetische Induktion)</b>	Größe, die die Induktionswirkung des magnetischen Feldes beschreibt. Magnetische Flussdichte und magnetische Feldstärke sind durch die Permeabilität $\mu$ (eine Materialkonstante) verbunden. Die Einheit ist das Tesla (T). $1 \text{ T} = 1 \text{ Vs/m}^2$ (Voltsekunde pro Quadratmeter)
<b>Magnetresonanztomographie (MRT) (Kernspintomographie)</b>	Schnittbildverfahren in der radiologischen Diagnostik, das im Gegensatz zur Computer-Tomographie (CT) keine ionisierende Strahlung verwendet, sondern verschiedene magnetische und elektromagnetische Felder. Bei Einhaltung aktueller Sicherheitsempfehlungen ist die Untersuchung für den Patienten mit keinen gesundheitlichen Risiken verbunden.
<b>Medianwert</b>	derjenige Messwert aus einer Reihe unterhalb und oberhalb dessen jeweils 50 % der Messwerte liegen
<b>Myokardszintigraphie (MSZ)</b>	Nuklearmedizinisches Untersuchungsverfahren, das je nach Durchführung Informationen über die Durchblutungsverhältnisse, Vitalität und Funktion des Herzmuskels liefert.
<b>Nachweisgrenze</b>	Die Nachweisgrenze bezeichnet den Wert eines Messverfahrens, bis zu dem die Messgröße mit den besten zurzeit verfügbaren Nachweismethoden gerade noch zuverlässig nachgewiesen werden kann, also in einem vorgegebenen statistischen Konfidenzintervall liegt.

---

## Erläuterung wichtiger Fachausdrücke

<b>Nahfeldexposition</b>	räumlicher Bereich des elektromagnetischen Feldes zwischen der Strahlungsquelle und ihrem Fernfeld (elektromagnetisches Feld in unmittelbarer Nähe der Strahlungsquelle)
<b>nichtionisierende Strahlung (NIR)</b>	elektrische, magnetische sowie elektromagnetische Felder mit Wellenlängen von 100 nm und darüber, die in der Regel keine Bildung von Ionen (Ionisierung) bewirken können
<b>NiSG</b>	Gesetz zum Schutz vor nichtionisierender Strahlung bei der Anwendung am Menschen vom 29. Juli 2009 (BGBl. I S. 2433), geändert durch Artikel 7 des Gesetzes vom 11. August 2010 (BGBl. I S. 1163)
<b>Nuklearmedizin</b>	Anwendung radioaktiver Stoffe am Menschen zu diagnostischen und therapeutischen Zwecken
<b>Nuklid</b>	durch Protonenzahl (Ordnungszahl) und Massenzahl charakterisierte Atomart
<b>Organdosis</b>	Produkt aus der mittleren Energiedosis in einem Organ, Gewebe oder Körperteil und dem Strahlungs-Wichtungsfaktor nach Anlage VI Teil C der StrlSchV. Beim Vorliegen mehrerer Strahlungsarten und -energien ist die Organdosis die Summe der nach Anlage VI Teil B ermittelten Einzelbeiträge durch äußere oder innere Strahlenexposition.
<b>Ortsdosis</b>	Äquivalentdosis, gemessen an einem bestimmten Ort mit den in Anlage VI Teil A der StrlSchV angegebenen Messgrößen
<b>Ortsdosisleistung</b>	Ortsdosis pro Zeitintervall
<b>Personendosis</b>	Die Personendosis ist in der Strahlenschutzverordnung definiert als Messgröße. Sie entspricht der Äquivalentdosis gemessen an einer repräsentativen Stelle der Oberfläche einer Person. Man unterscheidet die Tiefen-Personendosis Hp(10) in einer Messtiefe von 10 mm und die Oberflächen-Personendosis Hp(0,07) in einer Messtiefe von 0,07 mm.
<b>Personendosimeter (nicht ionisierende Strahlung)</b>	Messgerät zur Bestimmung der Höhe der Exposition durch niederfrequente oder hochfrequente elektromagnetische Felder einer einzelnen Person
<b>Perzentil</b>	statistischer Wert, der von einem bestimmten Prozentsatz der Messergebnisse einer Stichprobe eingehalten wird (z. B. 95. Perzentil ist der Wert, der von nur 5 % der Stichprobe überschritten wird)
<b>Positronen-Emissions-Tomographie (PET)</b>	Nuklearmedizinisches Schnittbildverfahren, mit dessen Hilfe physiologische Funktionen und Stoffwechselprozesse sichtbar gemacht und quantifiziert werden können. Es beruht auf der Markierung von Biomolekülen mit kurzlebigen Radionukliden (Radiotracer), bei deren Zerfall Positronen entstehen. Die emittierte Strahlung wird mittels eines Detektorrings, der den Patienten umgibt, registriert und in Bilder umgesetzt, die die Verteilung des Radiotracers im Körper darstellen.
<b>Pyranometer</b>	Messgerät zur kontinuierlichen Aufnahme der Globalstrahlung
<b>Querschnittsstudie</b>	Querschnittsstudien umfassen eine Auswahl von Personen aus einer Zielpopulation zu einem festen Zeitpunkt (Stichtag). Für die ausgewählten Personen wird der Krankheitsstatus und die gegenwärtige oder auch frühere Exposition gleichzeitig erhoben.
<b>radioaktive Stoffe</b>	Stoffe, die ionisierende Strahlung spontan aussenden



---

## Erläuterung wichtiger Fachausdrücke

<b>Radioaktivität</b>	Eigenschaft bestimmter chemischer Elemente bzw. Nuklide, ohne äußere Einwirkung Teilchen- oder Gammastrahlung aus dem Atomkern auszusenden
<b>Radiojod</b>	radioaktive Jodisotope
<b>Radionuklide</b>	instabile Nuklide, die unter Aussendung von Strahlung in andere Nuklide zerfallen
<b>Risiko</b>	Qualitative und/oder quantitative Charakterisierung eines Schadens hinsichtlich der Möglichkeit seines Eintreffens (Eintrittswahrscheinlichkeit) und der Tragweite der Schadenswirkung
<b>Risikokommunikation</b>	interaktiver (wechselseitiger) Prozess des Austausches von Informationen und Meinungen zu Risiken zwischen wissenschaftlichen Experten, Risikomanagern (Behörden) und der Öffentlichkeit (Betroffene, Interessensgruppen, etc.)
<b>Risikowahrnehmung</b>	Prozess der subjektiven Aufnahme, Verarbeitung und Bewertung von risikobezogenen Informationen auf Grund persönlicher Erfahrungen, aufgenommener Informationen und der Kommunikation mit anderen Individuen
<b>Schwebstoffe</b>	Feste oder flüssige Schwebeteilchen in der Luft (Durchmesser: $10^{-3}$ bis $10^{-8}$ cm). Der überwiegende Teil der natürlichen und künstlichen Radionuklide der Luft ist an Schwebstoffe gebunden.
<b>Sendeleistung</b>	die von einer Antenne abgestrahlte elektrische Leistung
<b>SI-Einheiten</b>	Einheiten des Internationalen Einheitensystems (SI, frz. <i>Système international d'unités</i> ). Die Anwendung der Einheiten im Strahlenschutzmesswesen ist durch die Ausführungsverordnung zum Gesetz über Einheiten im Messwesen vom 13.12.1985 (BGBl. I S. 2272) geregelt.
<b>Sievert (Sv)</b>	SI-Einheit der Organdosis, der effektiven Dosis sowie der Äquivalentdosis 1 Sievert (Sv) = 100 Rem 1 Sievert = 1 000 Millisievert (mSv) = 1 000 000 Mikrosievert ( $\mu$ Sv) = 1 000 000 000 Nanosievert (nSv) Die Einheit Sv entspricht J/kg. Der Zusammenhang der verschiedenen Dosisgrößen ist in Anhang des <a href="#">BMUB-Jahresberichts über „Umweltradioaktivität und Strahlenbelastung“</a> erläutert.
<b>Signaltransduktion</b>	In der Biochemie und Physiologie werden damit Prozesse bezeichnet, mittels derer Zellen zum Beispiel auf äußere Reize reagieren, diese umwandeln und in das Zellinnere weiterleiten. An diesen Prozessen sind oft eine Vielzahl von Enzymen und sekundären Botenstoffen in einer oder mehreren nachgeschalteten Ebenen beteiligt (Signalkaskade).
<b>Spezifische Absorptionsrate (SAR)</b>	Die auf die Masse eines Körpers bezogene absorbierte Strahlungsleistung (Energie). Die Einheit ist Watt pro Kilogramm (W/kg).
<b>stochastisch</b>	Zufallsbedingt; stochastische Strahlenschäden sind solche, bei denen die Wahrscheinlichkeit des Auftretens von der Dosis abhängt, nicht jedoch deren Schwere
<b>Strahlenbelastung</b>	siehe Strahlenexposition

---

## Erläuterung wichtiger Fachausdrücke

<b>Strahlenexposition</b>	Einwirkung ionisierender oder nicht ionisierender Strahlen auf den menschlichen Körper oder Körperteile. Ganzkörperexposition ist die Einwirkung ionisierender oder nicht ionisierender Strahlung auf den ganzen Körper, Teilkörperexposition ist die Einwirkung ionisierender oder nicht ionisierender Strahlung auf einzelne Organe, Gewebe oder Körperteile. Äußere Strahlenexposition ist die Einwirkung durch Strahlungsquellen außerhalb des Körpers. Innere Strahlenexposition ionisierender Strahlung ist die Einwirkung durch Strahlungsquellen innerhalb des Körpers.
<b>Strahlenschutzverordnung (StrlSchV)</b>	Strahlenschutzverordnung vom 20. Juli 2001 (BGBl. I S. 1714, (2002, 1459)), zuletzt geändert durch Artikel 5 Absatz 7 des Gesetzes vom 24. Februar 2012 (BGBl. I S. 212)
<b>Strahlenschutzvorsorgegesetz (StrVG)</b>	Strahlenschutzvorsorgegesetz vom 19. Dezember 1986 (BGBl. I S. 2610), zuletzt geändert durch Artikel 1 des ersten Gesetzes zur Änderung des Strahlenschutzvorsorgegesetzes vom 8. April 2008 (BGBl. I S. 686)
<b>Teletherapie</b>	Behandlung von Erkrankungen durch Bestrahlung des Körpers von außen (s. a. Brachytherapie)
<b>terrestrische Strahlung</b>	Strahlung der natürlich radioaktiven Stoffe, die überall auf der Erde vorhanden sind
<b>Tritium</b>	radioaktives Isotop des Wasserstoffs, das Betastrahlung sehr niedriger Energie aussendet
<b>UV-Schutzverordnung (UVSV)</b>	UV-Schutz-Verordnung vom 20. Juli 2011 (BGBl. I S. 1412)
<b>UV-Strahlung</b>	UV-Strahlung gliedert sich in den <b>UV-A-</b> (320–400 nm), <b>UV-B-</b> (280–320 nm) und <b>UV-C-</b> (200–280 nm) Anteil auf (siehe auch Anhang des <a href="#">BMUB-Jahresberichts</a> über „Umweltradioaktivität und Strahlenbelastung“)
<b>Wirbelstrom</b>	durch Induktion in einem leitfähigen Körper erzeugter elektrischer Strom

## Stichwortverzeichnis

(fette Seitenzahlen beziehen sich auf das Glossar bzw. das Abkürzungsverzeichnis)

### A

Abklingbecken 25  
Absorption **50**  
Abwasser 19–20, 22–23  
Aerosol **50**  
Aktivität (Radioaktivität) **50**  
ALLIANCE 8  
Alphastrahler 19–20, 23, **50**  
Amyotrophe Lateralsklerose (ALS) 42  
Angiographie **51**  
Äquivalentdosis **51**  
athermische Effekte **51**  
Atmosphärisches Radionuklid-Transportmodell  
(ARTM) 17, 26, **49**  
AVR 19, **49**

### B

Baugrund 16  
Baumaterialien 12–13, 16  
Baustoffe 13  
Bayerischer Wald 13, 30  
BDBOS **49**  
Becquerel **51**  
Bergbau 13, 27–28  
Besondere Vorkommnisse 36  
Betastrahlung **51**  
Betasubmersion **51**  
Bims 16  
biologische Effekte **51**  
Blut-Hirn-Schranke **51**  
BMBF **49**  
BMG **49**  
Böden 12–13  
Bodenluft 15  
Bodenplatte 5  
BOS **49, 51**  
Brachytherapie **51**  
Brennelemente 23  
Bundesamt für Strahlenschutz (BfS) 5–6, 9, 14–17,  
29–30, 34–35, 39, 41–42, 44, 46, 48–**49**  
Bundesministerium für Umwelt, Naturschutz, Bau und  
Reaktorsicherheit (BMUB) 5, 13, 39, 41–42,  
44–45, **49**

### C

Cäsium-137 30  
Computertomographie **51**  
Computertomographie (CT) 37–38  
CONCERT 8, **49**

### D

Dekontamination **51**  
deterministisch **51**  
Deutsches Mobilfunk-Forschungsprogramm (DMF)  
43–44, **49**  
Diagnostische Referenzwerte (DRW) **49, 52**  
Diuretika **52**  
Dosimeter 31, **52**  
Dosimetrie **52**  
Dosis **52**  
Dosisfaktor **52**  
Druckwasserreaktor 20

### E

Edelgase 18–19  
effektive Dosis 32, **52**  
effektive Jahresdosis 12  
elektrische Feldstärke **52**  
elektrische Ladung **52**  
elektrische Spannung **52**  
elektrischer Strom **52**  
elektrisches Feld **52**  
elektromagnetisches Feld 41  
Elektrosensibilität **53**  
Elektrosensitivität **53**  
elektrostatisches Feld **53**  
EMF **49**  
Endlager Morsleben 17, 25  
Energiedosis **53**  
Epidemiologie 5, **53**  
Erhöhte natürliche Radioaktivität 28  
EURADOS 8  
EURAMED 8  
Euratom 9–10, **49**  
Euratom-Grundnormen 5–6, 9, 13, 17, 34  
European Joint Programme 8

### F

Fall-Kontroll-Studie **53**  
Fall-out **53**  
Fernfeld **53**  
Flugpersonal 34  
Flussfisch 21  
FM **49**  
Forschungszentrum 17, 19–20, 22  
Fortluft 17–18, 21–22  
Frequenz **54**  
Fukushima 10, 30

### G

Gamma-Ortsdosisleistung 13–14

Gammastrahlung 12, **54**  
Gammasubmersion **54**  
Gesellschaft für Anlagen- und Reaktorsicherheit  
(GRS) 33  
Gips 16  
Globalstrahlung **54**  
Granit 13

## H

Hautkrebspräventionsmaßnahmen 48  
Heilbäder 34  
Hochfrequenz 42, **54**  
Hochradioaktive Strahlenquellen 29  
Hochspannungsgleichstromübertragung (HGÜ) 42,  
**49, 54**  
Höchstwertverordnung 10–11  
Hot spots **54**  
Hz **49**

## I

IAEA **49**  
IARC 43, **49**  
ICNIRP **49**  
ICRP 39, **49**  
IMIS 14, 30, **49**  
Induktion **54**  
Industrie 13, 29  
Industrieprodukte 13, 29  
Influenz **54**  
Infrarot-Strahlung **54**  
Ingestion **54**  
Inhalation 15, **54**  
Inkorporation 12, **54**  
Inkorporationsüberwachung 33  
Interventionelle Radiologie **54**  
Ionisierende Strahlung 30, 36  
ionisierende Strahlung (Begriff) **54**  
Isotop **54**

## J

Jod-129 19  
Jod-131 18–19  
Jülich 23

## K

Kalium-40 12–13  
Kalksandstein 16  
Kernbrennstoff verarbeitende Betriebe 17, 21, 23  
Kernkraftwerk 17–19, 22  
    Biblis 18  
    Brokdorf 18  
    Brunsbüttel 18  
    Emsland 18, 21  
    Greifswald 18

Gundremmingen 18

Isar 18  
Krümmel 18  
Lingen 18  
Neckar 18, 23  
Obrigheim 18  
Phillipsburg 18  
Rheinsberg 18  
Stade 18  
Unterweser 18  
Würgassen 18

kerntechnische Anlagen 33  
Kernwaffenversuche 30  
Kleinkinder 21  
Kohlenstoff-14 17–19  
Kohortenstudie **54**  
Kollektivdosis **55**  
Konsumgüter 29  
Kontamination **55**  
kosmetische Zwecke 8, 41, 45  
kosmische Strahlung **55**  
kosmogene Radionuklide 12, **55**  
Krebserkrankung 38

## L

Laser 8  
Lebensmittel 11, 15  
Leukämie **55**  
Linearer Energietransfer **55**  
Lungenkrebs 17

## M

Machbarkeitsstudie 39, **55**  
Magnetfeld **55**  
magnetische Feldstärke **55**  
magnetische Flussdichte **55**  
Magnetresonanztomographie (MRT) 41  
Main 23  
Mammographie-Screening 38–39  
MEAL-Studie 15  
Medianwert **55**  
MELODI 8  
Milch 30  
Mobilfunk 43  
MRT **49, 55**  
Myokardszintigraphie **55**

## N

Nachweisgrenze **55**  
Nahfeldexposition **56**  
Nahrung 13  
Nahrungsmittel 13  
Neckar 23  
NERIS 8

Neutronen 12  
Neutronendosis 23  
nichtionisierende Strahlung 5, 41, **56**  
nicht-thermische Effekte  
    siehe athermische Effekte  
NIR **50**  
Notfallschutz 6  
Nuklearmedizin **56**  
Nuklearmedizinische Diagnostik 39  
Nuklid **56**

**O**  
optische Strahlung 8, 45  
Organdosis **56**  
Ortsdosis **56**  
Ortsdosisleistung **56**

**P**  
Personendosimeter 6, **56**  
Personendosis 31–32, 34–35, **56**  
Perzentil **56**  
PET **50, 56**  
Pyranometer **56**

**Q**  
Querschnittsstudie **56**

**R**  
Radioaktive Stoffe  
    im Haushalt 29  
    in der Technik 29  
Radioaktivität **57**  
Radiojod **57**  
Radium-226 13  
Radon 15–17  
    an Arbeitsplätzen 5–6, 35  
    in der Bodenluft 15  
    in Innenräumen 5  
    in Wasser 16  
Radon-220 12  
Radon-222 12  
Radonhandbuch 16  
Radon-222 15  
Referenzwert 5–6, 16  
REI-Bergbau 27  
Ressortforschungsplan (siehe auch Umweltforschungsplan) 45  
Rhein 23  
Risiko 5–6, 16–17, 41, 46, **57**  
Risikokommunikation 7, 43–44, **57**  
Risikowahrnehmung 44, **57**  
Röntgendiagnostik 36–38  
Röntgengerät 29  
Röntgenreihenuntersuchungen 38

Röntgenverordnung (RöV) 29–30, 32, **50**  
Rubenow 23  
Rückstände 28  
Runder Tisch Elektromagnetische Felder (RTEMF) 44

**S**  
Sachsen 13  
Sachsen-Anhalt 13  
Schachanlage Asse 17  
Schauhöhlen 34  
Schilddrüsendosis 21  
Schwarzwald 13  
Schwebstoffe 18, **57**  
Selbstverpflichtung der Mobilfunkbetreiber 43  
Sendeleistung **57**  
SI-Einheiten **57**  
Sievert **57**  
Signaltransduktion **57**  
Solares UV-Monitoring 46  
Solarien 46  
Spezifische Absorptionsrate (SAR) 45, **57**  
stochastisch **57**  
Störstrahler 29  
Strahlenbelastung **57**  
Strahlenexposition  
    äußere – siehe externe 15  
    berufliche 31–32  
    externe 12–15  
    im Freien – siehe externe  
    in der Umgebung kerntechnischer Anlagen 20  
    in der Umgebung von Kernkraftwerken 21  
    innere 12–13  
    kosmische 12, 31  
    medizinische 36, 41  
    natürliche 12, 15–16, 34  
    terrestrische 12  
    zivilisatorische 17, 31  
Strahlenexposition (Begriff) **58**  
Strahlenschutzkommission (SSK) 7–8, 44, **50**  
Strahlenschutzregister 35  
Strahlenschutzverordnung 6, 17, 28–29, 34, **58**  
Strahlenschutzvorsorgegesetz 5, **58**  
Stromnetzausbau 7, 41–42, 44

**T**  
Teletherapie **58**  
Terrestrische Strahlung 13  
terrestrische Strahlung 12–13, **58**  
TETRA-Funk 43  
Thorium-232 12  
Thorium-Zerfallreihe 13  
Thüringen 13  
Transportbehälterlager (TBL) 23, **50**  
Trinkwasser 9–10, 13, 15

Tritium 18–20, **58**  
Tschernobyl 10, 30

## **U**

Umweltforschungsplan (UFOPLAN) 42, 44, 50  
Umweltradioaktivität 27  
Umweltzeichen „Blauer Engel“ 44  
UNSCEAR 15, **50**  
Uran-235 12  
Uran-238 12  
Uranbergbau 13  
Uran-Radium-Zerfallsreihe 13, 27–28, 35  
UV-Index (UVI) 46–47, **50**

UV-Schutz-Bündnis 48  
UV-Schutz-Verordnung (UVSV) 46  
UV-Strahlung 45, **50, 58**

## **W**

Wasserwerke 34  
WBA **50**  
Weltgesundheitsorganisation (WHO) 16  
Wirbelstrom **58**  
Wismut GmbH 27, 35

## **Z**

Zwischenlager 23